南華日報
中華民國卅一年十二月廿六日 （星期六） （新聞紙第四三七一號） 第一版
（昭和十八年九月十日第三種郵便物認可）
集國父遺墨
本報創刊於民國十九年二月
社長 鄺啟東
今日零售半張軍票五錢
社址・香港中住吉通六十三號
郵政信箱第三六九號
電話：社長室二三九二五 營業部二五六一二 編輯部二三九二五
印備廣告刊例表請向本報廣告科索閱

國府力謀 强化軍事力量 整備根本方針分七項

（南京廿四日中央社電）國民政府自大東亞戰爭發生後．即本同甘共苦之精神．在各方面出全力協力日本．以期完成大東亞戰爭．而中日兩國關係．亦因此更臻緊密．茲國府當局爲應付目前情勢．又力謀軍事力量之强化．先後將中央軍事機構重加調整．并以隸屬行政院之陸海軍兩部改歸軍事委員會直轄．由汪兼委員長親自統率．以謀軍隊編制裝備及訓練等能歸於統一．並重新訓練各地改編就緒之軍隊．預料今後國府整備軍隊之根本方針將爲．（一）大量整備軍需兵器．（二）實行精兵主義．以整理軍隊．（三）增强地方軍警勢力．（四）增加軍餉．（五）建立軍隊精神．（六）確立軍政．（七）確立軍事經費基礎等．其中軍需兵器之整備．今後更將積極進行．以發揮國府軍隊之實力．同時軍隊之整理．亦將採取精兵主義．斷然整備人員．掃除舊軍閥色彩．又爲呼應新中國之建設起見．將着手編制新銳部隊．因此軍餉勢必將予增加．而一俟軍隊精神注入以後．國府之軍事建設必將有飛躍進展．關於地方治安之確立．在今日國府之緊要問題中．亦會增其重要性．故地方軍警勢力之增强．實爲當前急務．因此最近期間．亦將急速進行．其實施辦法．預料爲增加地方武裝警察隊及保安隊人員．并重新訓練改編之軍隊．以期鞏固地方治安．而謀軍政勢力結成一體．以强力擴大和平區域．故在此大東亞戰爭之下國府軍事力量之强化．於協力大東亞戰爭上實頗可期待云．

日外相、大東亞相 歡宴汪兼院長 宴後復就一般問題交換意見

（東京廿四日同盟社電）日外相及大東亞相共同主辦之歡迎汪兼院長晚餐會．今晚於此間麴町區外相官邸舉行．主賓爲汪兼院長．褚外交部長．周財政部長．蕭軍事參議院長．梅實業部長．林宣傳部長等．陪賓爲徐良大使．孫大使館參事官．日重光駐華大使．中村參事官．石渡．松井．寺岡三國府顧問．松平式部長官．阿部大將．平沼．有田．永井三前答訪國府使節．日高駐義大使．奧村情報局長等．席間谷外相首致歡迎詞．井舉杯祝汪兼院長暨一行之健康．汪兼院長繼致答詞．披瀝中國誓與盟邦日本以同生共死之精神．共同邁進之堅固決意．宴會畢．復于另室就一般問題．交換意見．茲誌谷外相之歡迎詞如次．

谷外相之歡迎詞

回億 汪主席倡導和運以還．已歷四載．中日兩國締結基本關係條約以來．亦逾兩年．其間內外情勢．均在極困難之環境下．然國府在 汪主席領導之下．已奠定復興基礎．一切建設．莫不突飛晉孟．吾人對 汪主席之努力．素極敬佩．去年十二月八日．日本對英美宣戰後． 汪主席更聲明與日本同甘共苦之決意．本年五月．特派褚特使一行蒞臨我國．以謀緊密提携．日本亦派平沼．有田．永井三使節赴中國答訪．今日中日兩國間之提携．已達完璧之域．誠堪同慶．惟兩國間之提携．非僅爲一時之利害關係．而爲如中日基本關係條約中所載．實以建設新秩序之共同理想爲基礎．具有精神團結之特色．今戰爭在節節勝利聲中．已進入第二年．日本帝國上下已決定舉全力完遂此曠古戰爭．此堪爲盟邦告者．而此次 汪主席蒞臨我國．尤令吾人益堅奮鬥之決意也．

汪兼院長・・・

訪平沼話舊

（東京廿四日同盟社電）汪兼行政院長于本日下午二時分訪平沼騏一郎氏及頭山滿翁．促膝話舊．備極歡洽．

周財部長・・・

周財部長訪日銀總裁

（東京廿四日同盟社電）隨汪兼院長來日之國府周財政部長．于廿四日上午十一時往訪日本銀行結成總裁．就中日經濟提携作種種歡談云．

★ ★ ★

日衆議院議員參拜明治神宮

（東京廿四日同盟社電）日衆議院內崎副議長及衆院議員．四百餘人．於廿四日晨七時議會召集之前．先在明治神宮集合．七時半即昇殿參拜．奉告全體議員決意向完成征戰之目的邁進．以收戰時議會之實效云．

汪兼院長廣播「告日本國民諸君」 召集我國留日公費學生訓話

（南京廿四日中央社電）廿五日下午七時五十分．汪兼行政院長在東京發表廣播演說．由周次長翻譯．題爲「告日本國民諸君」．屆時我國各地均將轉播．

（東京二十五日同盟社電）國府汪兼行政院長．於二十五日上午九時特撥冗在中國駐日大使館召集全體留日公費生二百餘名．親賜訓話．對于大東亞戰爭下．各生應有之努力．曾作詳盡指示．訓話各生．無不深爲感奮．末由駐日學務專員黃炳生領導全體高呼「中華民國萬歲」．「汪主席萬歲」而散．

汪兼院長廣播演講「告日本國民」

（東京廿五日同盟社電）國民政府 汪主席兼行政院長自廿一日蒞日訪問以來．備受日本朝野之熱烈歡迎．廿五日晚七時半．汪兼院長特在迎賓館．以「告日本國民」爲題．發表廣播演講．由此間廣播電台轉播日本全國．力言中日兩國之同心協力大東亞戰爭．必可獲得最後勝利．而大東亞共榮圈之建設．亦必可由此臻於完全成功．茲錄演詞原文如次．

敬愛的友邦國民．去年六月．我到東京．能和敬愛的友邦國民諸君相見．並且能在放送裏將我的一點微誠傳到諸君的耳裏．如今一年又半之後．又能在這裏和諸君再相見．再將我的一點微誠傳達出來．實在有說不出的感動和愉快．我記得去年六月在這裏荷皇室的優禮．承政府諸公開誠相見．承國民諸君寄與深切的同情與熱烈的期待．這實在使我畢生不忘．如今一年有半之後．又在這裏廿二日拜會 天皇陛下．敬聆玉音．對於中日親善及大東亞建設．殷殷垂示．並賜與世界最榮耀的勳章．中心銘感．匪可言宣．政府諸公於國務繁忙之際．分出寶貴的時間．相與討論關於時局的重要問題．指示出前途無限的光明．國民諸君對我的同情與期待．更加親熱．更加關切．使我滿懷興奮．不知怎樣才能不負友邦這樣深厚的友誼．我記得去年六月十五日我由東京到大阪．臨離開貴國之境前．有過一場演講．題目是「回復到我們的本來面目」．我指出二十八年前日俄戰爭時候．一般中國人同情貴國．熱烈盼望貴國戰勝的心理．平復了四十八年前．貴我兩國戰爭的創痕．而回復到貴我兩國兄弟一般的本來面目．由此可見貴我兩國的親善關係．是天然的本然的．縱使爲一時的糾紛所間斷．而同憂共患的觀念．依然存在．依然隨處可以湧現出來．所以我敢斷定．貴我兩國同心協力復興東亞是必要的．同時是可能的．我說這話的時候．還沒有想到不滿六個月．大東亞戰爭便爆發了．國民政府一接到友邦日本發動大東亞戰爭的通告．立即一致決議與友邦日本同甘共苦．這就是中國完全回復到本來面目．要和友邦日本同心協力．復興東亞．我相信從此之後．親善程度．只有一天比一天進步．我國 國父孫先生的大亞洲主義．必能完全實現．貴國所提倡的建設以道義爲基礎的東亞新秩序必能完全成功．

我自從去年十二月八日發表了中國與友邦日本同甘共苦的聲明以後．日夜和着怎樣才能使聲明臻於實現．於是發起新國民運動．新國民運動之意義．是使全國人民精神總動員．以從事於協力大東亞戰爭．使全國人民知道中國之解放．須於大東亞戰爭勝利中求之．使全國人民知道必要加强國力與民力．以協力大東亞戰爭．俾之得到勝利．我本於這種意義．使全國將校．再受訓練．設將校訓練團於首都．分爲四期．全國將校不問職務如何繁忙．都分期前來．除了講習各種必要的軍事課程之外．精神訓練由我自己担任．現在第三期已經完畢．只剩第四期．全國將校便沒有一個不受過再訓練的了．再訓練之目的是使之澈底明瞭協力大東亞戰爭之必要．及其應有之助力．此外各學校的青少年．以及學校以外的青少年，尤其是勤勞青少年．也使之再受訓練．雖在暑假．熱心上課之外．還加以實地服務．養成其刻苦耐勞的習慣．我不敢說有什麼成績．然而國民政府統治下的民衆對于協力大東亞戰爭之意義．確是已經瞭解．人人願意做大亞洲主義的一個信徒．人人願意做友邦將士及人民的一個伴侶．以共同致力於大東亞戰爭．

可是最爲遺憾的是重慶方面的態度．他們至今還沒有覺悟的表示．他們于大東亞戰爭開始之際．即甘心做東亞叛逆．他們參加英美戰線．他們並且與英美等國訂立不單獨講和條約．他們甘心爲英美服役．來牽制貴國用于大東亞戰爭的力量．他們並且對于國民政府協力大東亞戰爭之決意加以仇視．於其治安保障經濟改善諸計劃不斷時加以破壞與阻撓．我們對此等東亞叛逆．眞是痛心疾首．我們因此覺得國民政府只有申明東亞同志的決心與立場．使全國民衆．一其心志．齊其步伐．以打破英美離間東亞的政策．同時促成東亞叛逆的潰．

一年以來．貴國的士兵．忠勇保衛東亞的最前線．立莫大的勳勞．平添無限光榮．勇敢貴國人民在戰爭中沉着努力．各就本位盡最善之努力．這是我所極端欽佩的．這一次來這裏．親眼看見親耳聽見民衆的訓練．愈加堅强．物資的生産調劑節約．愈加精密．在連戰連捷之際．而勇猛精進．刻苦耐勞之精神有加無已．這更使我於欽佩之餘．抱着無限的興奮．我想明年的一年．是貴國把大東亞戰爭以來所獲得的偉大戰果加以確保的一年．也是貴國使大東亞戰爭獲得到勝利臻於完遂的一年．中國自去年以來．雖然因爲連年戰敗．所能貢獻於大東亞戰爭裨益於貴國者至少．然而心理建設以及軍事經濟的建設．都莫不集中於協力大東亞戰爭的一點．在心理上．由改造過去抗戰的思想．樹立中日兩國互相親愛共同保衛東亞的思想．最近且進而努力於兩國人士思想的交流．要把東亞民族團結而成爲東亞同志．以共同致力於東亞共榮事業．以軍事上的方針．在於怎樣建立健全的軍隊．保障後方．使友邦將士減輕其後顧之憂．且可藉此稍分其前綫之勞苦．經濟上的方針在於怎樣分担大東亞戰爭的費用．訓練國民使以刻苦耐勞之精神．從事于增加生産．調劑分配．節約消費．以期稍盡東亞一份子之責任．總而言之．國民政府同人及其他所領導的民衆．已經團結一致．決與友邦日本同心協力．共安危．共生死．且深深相信以東亞民族團結而爲東亞同志．大東亞戰爭必得到最後勝利．大東亞共榮圈的建設．必臻完全成功．敬愛的友邦國民諸君．望諸君予以援納．共進．

周作人發表「新年感想」

（北京二十五日同盟社電）光陰荏苒．歲聿云暮．華北教育總署督辦周作人氏．特發表「新年感想」一文．茲節誌於後．

回憶過去一年間．舉世悉在風雲險惡．驚濤駭浪之中．然而我東亞民族．仍毅然排除萬難．向解放東亞．復興東亞大道邁進．因大東亞戰爭之目的．極光明正大．故必可獲得最後之勝利．此時吾人所應注意者．厥在今後之建設工作．戰爭雖爲破壞工作．但同時亦爲建設工作．蓋因若不摧毀腐敗之舊秩序．則無從建設正確鞏固之新秩序．因此對已往之一切障碍．必須澈底予以破壞．今日吾人首要之圖．即在對於如何從事戰後之建設．加以愼密之檢討．關於建設工作．其內容實至爲複雜．要而言之．可分爲有形的建設．與無形的建設二種．前者爲軍事經濟等．後者即爲精神建設．亦即關於文化思想方面之建設．而此兩者．其重要性．實無分軒輊．更須相輔進行．始可期其結果之圓滿．現階段之大東亞建設之複雜困難．決不應僅委之于一部份人担任．而必須全東亞民族一致奮起．共同分担不可．古語有云．「風雨同舟」．正可爲大東亞當前情勢之寫照．當茲舊歲即除．新年將臨之際．吾人更應堅定意志．以同甘共苦之精神．爲鞏固東亞各民族磐石之基．及使得將來之幸福．并樹立東亞永久之和平而努力．

泰試種黃豆 在滿選佳種

（新京廿四日同盟社電）滿洲所種黃豆．品質之佳．遐邇咸知．泰政府擬行試種．曾訓令駐日公使轉向滿外交部接洽．滿外部對此要求欣然接受．當令國立公主嶺農業試驗場妥選佳種．已由泰駐日公使館囑托携往泰國．

呂宋島南部鐵路開通

（馬尼拉廿四日同盟社電）呂宋島南部鐵路被毀部份．已經日軍修復．於廿五日開通．昨並舉行試車典禮．此間當局就該路開通事談稱．呂宋島於九月中旬設立陸運管理局．即積極修復鐵路．該項修復工程僅由七十名日籍技工領導菲島工人担負．費時五十五日．始將美軍所破壞之大小鐵橋七處修復．而使南部鐵路通開．至於全島主要幹事之修復．則待明年三月開工．

羅美爾軍撤退作戰成功 軸心軍已復取得連接 突尼西亞英美軍反攻被擊潰

（里斯本廿四日同盟社電）據此間廿三日所接基雷那加戰綫消息．軸心軍先鋒部隊刻已到達的黎波里東方約一百六十公里之戰略要衝米斯拉達．但英軍蒙哥美利所部第八軍之追擊先鋒部隊近始進抵厄爾阿格拉西方二百八十公里之西魯德地方．故羅美爾之巧妙撤退作戰．已使英軍之追擊計劃完全失敗．倫敦泰晤士報前綫特派員亦已率直承認羅美爾軍作戰成功．謂英軍雖會一度將羅美爾軍截爲兩斷．但德軍旋即復歸一處．并再編完成．觀軸心軍在撤退時之使用大量地雷．即可知其撤退乃極有組織云．

（羅馬廿四日同盟社電）義軍司令部頃發表戰況如次．

一．突尼西亞戰綫反軸心軍企圖奪取失地．在坦克車掩護下反攻．經軸心軍痛擊後．卒不支潰退．是役俘獲多爲英軍．

二．英空軍本日轟炸地中海義屬拉姆培杜薩島（位於馬爾太島與突尼西亞之間）及邦不勒斯附近．損傷甚微．

（上海廿四日中央社電）據瑞士哈瓦斯社電．頃據柏林訊．突尼西亞前綫昨日頗形活動．英美軍迭次進攻．均被擊退．軸心軍獲大批戰利品．并俘獲敵兵多人．

海法至的黎波里・・・

鐵路工事完成

（瑞典京城廿四日中央社電）據開羅特電．自巴勒斯坦之海法．經敍利亞之貝魯特．以至其北方六十公里的黎波里之鐵道建築工事．近以竣工．廿日開始通車．查巴勒斯坦至敍利亞之鐵道．原來僅有經達馬士革之內地鐵道．茲因鑒於西亞方面之局勢．依軍事上見地．遂建設此沿海岸線之鐵道．

蘇軍突破作戰 決無成功希望 列寧格勒德軍突破蘇陣地

（柏林廿四日同盟社電）蘇軍於頓河中流之進攻．最初頗爲猛烈．大有使德軍後退不及之概．後經德軍阻止．蘇軍進勢已衰．且反被德軍包圍．乃圖自佛羅內茲南方突破德軍陣地．以與史太林格勒西南之攻擊相呼應．而突入羅斯多夫方面．蘇軍更有于頓河灣曲地帶．出以反攻．以截斷高加索與頓河流域兩地之德軍聯絡．同時奪回多內茲盆地之重要工業區之企圖．然德軍與義軍協力．卒使蘇軍之反攻遭受挫折．更一面堅守陣地．一面聯絡後方之預備軍．出以逆勢之包圍．目下戰鬥仍極熾烈．德軍第一線兵器之全部更新．及新式戰車炮之補充．其防禦力愈形增大．蘇軍之突破作戰成功無望．但德軍亦會謂戰爭仍須愼重應付．以鼓舞士氣．

（柏林廿五日中央社電）據海通社訊．據負責方面稱．德軍於列寧格勒方面．曾反覆突擊蘇軍壕溝陣地多處．並攻入蘇軍陣地．俘獲蘇軍多人．蘇軍於是役受創頗重．

澳掃雷艦炸沉

（本報專譯）里斯本廿四日同盟社電．墨爾本來訊．澳洲總理寇丁宣稱．九百號之澳掃雷艦「阿美達爾」已在帝汶島附近被炸沉．又據揭露．該艦有艦員三十人仍然失蹤．

宮崎滔天夫人逝世 汪主席厚贈賻儀

（東京廿四日同盟社電）日已故名流宮崎滔天之夫人于廿三日因病逝世．訪日中之國民政府汪兼行政院長與宮崎氏素有愛誼．因于廿四日派褚外長爲代表．前赴宮崎住宅吊唁．并厚贈賻儀．按宮崎氏于日俄戰爭後．即協助中華民國國父孫中山先生暨革命先烈黃興等．在東京成立中國革命同盟會本部．當時即與汪兼院長結爲同志．總計前後相共約有廿餘年云．

社論 日本八一屆議會開幕

友邦日本第八一屆議會，於廿四日開幕，據同盟社電稱：此次議會所負之重要使命，爲以大東亞戰爭第二年謀國民士氣之昂揚，及向中外顯揚日本國內必勝之體制及戰力之擴充，各議員爲協力政府完成政策，均將打成一片，和衷共濟，以發揮戰時議會之精神。可見是屆日本議會之舉行，在完遂大東亞戰爭之長期戰與總力戰當中，實包含無限之意義。

溯自大東亞戰爭前夕，日本爲完成戰時體制，政治動員已表現空前强度。在東條內閣初期即見具體之全國各黨各派結成運動，早已顯示今日大政翼賛運動，與議會政治中樞機關翼賛政治會構成之基礎。在日本深入臨戰體制，亦即是開始戰時體制初期，第七十七屆議會，以九分鐘時間全體一致通過東條內閣所提四十三萬一千五百萬元預算案。以後第七十八，七十九，八十，八十一屆臨時議會，更表示與政府充分合作之努力。由是觀之，八一屆議會對東條內閣日本戰時政府之協力，不但早在吾人意料中，而且更可以顯出日本議會一貫之盡忠精神。及反映日本戰時政治動員進一步發展之姿態。

此次議會課程，及日政府向議會之提案，目前吾人尚未能確悉。然徵諸十月以來日本政府之若干次重要會議，如明年度九十九億九千五百萬元預算案，早已經由閣議決定。可見是屆議會之課程，在本着達到戰爭目標，增强生產，確立必勝基礎之原則，九十九億九千五百萬元預算案，當能順利通過。翼賛政治會阿部總裁所稱，對於議會方針與執行之態度，及完成戰時議會重大任務，實踐公正議論決議等，尤有透澈闡明。諦會協力政府之決意，即此一端便可以證明。

八一屆議會除靈敏表現日本戰時政治動員之强度，與國民協力政府之一貫發展精神外，同時更具體顯示日本戰時體制，及日本政府决策之特徵。最重要者是戰時經濟動員，及諸般建設之新姿態。譬如就過去七十七屆議會所通過之四十三萬一千五百萬元預算案而論，雖然已是站在整個戰時經濟及諸種建設所需之基礎上，然政府財政之審議尚被置於次要地位。而議會所特別着重者則是當時五億一千五百九十四元一般會計追加案之編配，以謀臨戰時期國民經濟之繁榮。然七十九屆議會所通過日本政府査定昭和十七年度一般並特別會計預算案八十八億三千萬元，臨時軍事預算追加案百八十億元之龐大預算，則充分顯出東條內閣完遂戰時軍經濟及軍建設之重要性。良以戰爭時期，經濟發展所受之影響特別顯著，七十七屆至七十九屆議會，已明白表示日本全國經濟，及政府決策漸向國防軍事事業方面轉移之加强。而是次東條內閣提向八一議會九十九億九千五百萬元預算案，表面觀之誠然比十七年度預算案增加十億四千四百萬元。但究其實際，由於陸海軍兩省資編入臨時軍費，及共方針之强化，結果反爲使一般會計愈形縮減。同時由於日本政府竭力避免新增公務員，使一般會計預算益受嚴格限制。在取消一切非戰時性建設之原則下，更足以顯現日本政府昭和十八年度預算案着重國防軍事建設，及强戰經濟之重點主義與效率主義之精神。

大東亞戰爭發生，適正日本政府完成「生產力擴充四年計劃」時期。國內物資均已達到自足自給，由於嚴格配給政策，與國民經濟戰時體制之充分完成，過去所謂物價，資金，公債等問題，已不復存在。以昭和十四年度爲標準，生產數額之增加尤足驚人。而全般生產發展，與軍工業有直接關係之鋼鐵，機械，礦業諸部門增產速率尤佔絕對大。消費財之生產，如纖維工業，製紙業，食料工業等部門，生產數額則反見縮減。此種輕工業縮減，與重工業發達之事實，與之政府昭和十八年度預算案觀察，即充分證明日本强戰經濟動員，及國防軍工業生產集中化，在戰爭踏入第二年當中，更見强化。而八一屆議會所負荷任務之重大，亦可顯見矣。

戈培爾發表論文 要求德國民進一步犧牲 德人確信必能征服困難

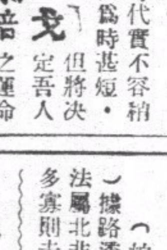

戈培爾

（柏林廿四日同盟社電）德宣傳部長戈培爾．於廿三日出版之「德意志周刊」上發表論文一篇．要求全德國民爲完成此次大戰應作更進一步之犧牲．以與政府協力．大意稱．吾人處此時代．實不容稍有停滯．此時代爲時甚短．但將決定吾人之運命．試觀各種問題．須待吾人克服者甚多．故吾人於前進之中途．雖有時不能前進．但亦絕不能後退．吾人之前途．雖困難良多．然吾人確信必能征服此種困難．苟吾人不能克服困難．則即將趨於滅亡．吾人之一切．亦將因此而完全喪失矣云．

達喀爾美軍登陸

・兵・力・多・寡・未・明・

（柏林廿四日同盟社電）據路透電．頃傳美軍已在法屬北非達喀爾登陸．兵力多寡則未明．

羅馬教皇向全世界播講

（羅馬廿四日同盟社電）據梵蒂岡電．羅馬教皇庇護十二世．以本日爲耶穌誕之前夕．特向全世界廣播演講．力言各國國民亟須擺脫此政治混淆及不安之世界現况．重建國際道義．

土國駐德義蘇大使 將返國與外長會議

（上海廿四日中央社電）據巴黎哈瓦斯社電台頃發出土耳其京城消息稱．在駐德義及蘇聯三國大使即將返國．與外長薩拉卓格魯舉行會議．

芳澤訪越總督 并將返日接洽要公

（本報專譯）西貢廿四日同盟社電．日大使芳澤於今日上午九時赴越南總督戴古氏之官邸訪越督．協商歷兩時半始告辭云．

（西貢廿四日同盟社電）日駐越芳澤大使已定廿六日啓程返日．接洽要公．廿四日正午特邀請戴古總督．飽薩薩外務部長及飽爾愛爾．

日駐瑞士公使

（伯爾尼廿五日中央社電）日駐瑞士公使阪本．廿四日下午一時五十分赴羅馬尼．與堀切大使同道赴羅馬尼．又堀切大使因係無任所大使．故近擬赴蘇黎世．

在阿爾及爾 達朗被刺 送往醫院途中斃命 羅斯福發聲明

（本報專譯）上海廿五日同盟社電．此間從三藩市無綫電台廣播引述獲自北非消息稱．達朗在阿爾及爾步入其辦公室時．被人暗刺．據稱．達朗受傷後．即被舁往醫院療治．但在往醫院途中．已氣絕斃命．該廣播又稱．期之兇手．相信係一少年．至於該刺客屬何國籍．現正在調查中．羅斯福在華盛頓聲稱．「達朗之被暗刺．係卑劣之兇犯罪案．希望司法當局從速嚴拿該兇犯歸案」云．

加爾各答開始疏散 孟加拉州反英激烈
印穀麥及其他粮食極感缺乏
孟加拉省宣布限制米麻出口

（本報專譯）里斯本廿四日同盟社電・新德里無綫電台報告・印度之穀麥及其他粮食・現極感缺乏・許多省地方・大受影響・比哈爾省當局禁止一切穀類之買賣・包括粟米・米・小麥等穀類・同時・孟加拉省政府亦宣布加爾各答工業區已限制米及麻出口・全印鐵路聯盟會主席刻正召集各鐵路職工會舉行會議・以考慮粮食供給問題・此顯見印勞働界現極受粮食問題影響也云・

（里斯本伊斯坦布爾二十四日電）加爾各答市民・因日空軍猛炸該市軍事設施・同時勸告印民避難・業已開始向市外疏散・頃據新德里電稱・孟加拉州防空委員已發出布告・禁止該市市民避難・其布告大意謂・「在日本飛機空襲之際・市民應持勇敢鎮靜之態度・以應付非常事件・如吉大港之民衆・即極爲沉着・此爲加爾各答市民所應彷效者」云・但新德里廣播則稱・加爾各答一部市民之避難・勢所當然・就實際情形而言・市內非必要之民衆・極宜避去」云云・由此兩項消息・已足證明英當局之倉皇失措・自相矛盾・又悉日機轟炸加爾各答以後・孟加拉州之反英運動・即愈形激烈・情勢之嚴重・頗使英當局扼腕云・

太湖二期清鄉 一期工作月底結束
明年元旦展開二期工作

（嘉興廿四日中央社電）太湖東南地區第二期清鄉工作・自十月一日開始實施後・迄今行將三月・過去工作均預先擬定程序表・行事歷按照原定步驟進行・尚能循序實施・順利進行・各項黨政經節節推進・發展甚速・轉瞬間三月屆滿・第一期施期滿駐浙辦事處方面・對過去工作已在着手辦理・成績之考查・對未來之計劃刻亦有決定在明年元旦第二期實施工作・卽告開始・今於前三月工作行將終了之際・各部份皆準備結束・以告一段落・以故日來正在積極趕辦未了工作・如關於軍警方面者・各軍警經費之報銷・服裝軍械之整理等等・卽如軍法案件之未審結者・亦將於數天以同一律審結・對餉項給養亦擬提前於年內發清・建設各特區調查統計事項・飭于年內填報・對於清鄉地區內之交通建設・前經駐浙辦事處通令各特別區公署擬訂具體方案・凡各特區公署對境內已有之軍公路・或市政上之建設・應整理或建設者・詳細計劃擬具方案・並編造經費概算呈送駐浙辦事處核辦・茲限於本年度內遵辦具報・以便統籌計劃・至二期清鄉地區自治可稱大部份業已完成・茲駐浙辦事處以編組保甲工作・各特區尚小部份未能克期完竣・茲統限于十二月底以前一律完成者・如無特別原因・而再逾期懲戒・須將辦理不力之人員付于清查戶口者如（一）各戶門照區域及市鎮・限于十二月廿六日以前一律貼掛戶外顯明之處・（二）鄉鎮長應負轄境內戶口無誤之切結・駐浙辦事處已通令將辦理情形專案呈報・限于十二月底以前一律辦竣・至關于編組壯丁隊・查報表限于十二月底以前就已查填者呈送・沿海封鎖線壯丁隊編組經費・業經駐浙辦事處統籌支配・未報人數特區限于十二月廿五日以前送報・連日駐浙辦事處黨務辦事處・保安司令部大部份工作人員・對前期清鄉公務正在積極趕辦・以便明年元旦後展開第二期之實施工作・

西海長視察海軍

（加斯的廿五日中央社電）據海通社訊・西班牙海長費蘭德賓・繼續視察西班牙海軍・并定于明年開始視及察南西班牙海軍港卡洛斯卡拉加云・

印孟加拉及阿薩密二洲 村民遭英軍屠殺

（盤谷廿四日中央社電）海通社訊・據加爾各答消息・英軍事當局頃頒佈稱・爲欲恢復孟加拉及阿薩密二洲之秩序・英軍不得不對二洲之村莊予以毀滅・直至目前止・二洲村莊遭英討伐軍屠洗者・計有拉克薩・里門格爾・阿克哈拉・加拉爾・及新格里等處・以上諸村均屬鐵路綫上重要地段・據云上星期五起・英軍出動將拉克薩村莊予以包圍・居民亦不准外逃・夜晚英軍以高度炸藥炸毀該村・居民死者直至日前止・已達二千一百零五人・英軍尚稱該村居民未能及時撤退・致死亡甚重・關於屠洗各村村民之損失・詳情尚未獲悉・

美國軍需生產狀况
足證消耗之鉅

（里斯本廿四日同盟社電）據華盛頓電・美政府當局昨發表一九四〇年與一九四二年軍需生產之比較・調查書內載本年度飛機生產費較一九四〇年之五億四千四百美元增加八倍・本年度造艦噸數爲八百二十萬噸・一九四〇年爲四十五萬噸・明年度或再增加・又據美戰時生產局長納爾遜宣稱・本年度軍需生產額爲四百六十萬萬美元・明年度將增加至九百萬萬美元・此項龐大之生產率已可證明美國在此次戰爭中消耗之鉅・但另一方面則因此而引起勞力不足・經濟制度紊亂等等不良之後果・亦在意料中矣・

美國民渡過苦悶耶穌誕

（里斯本廿四日同盟社電）大東亞戰爭一週年紀念日美國民曾沉痛紀念珍珠灣一役美軍之慘敗・今復值開戰來第二次聖誕節・當茲美國因急謀强化國內戰時體制擴充軍備・致國民生活大感不便之際・美國民雖仍於聖誕前夜在家庭中勉强裝飾聖誕樹・但最不可缺之糖果及酒類則大感不足・蓋船舶不足・無法由古巴輸入糖類・尤以巧克力糖・絕無應市・至於酒類・更因限制釀造・及奸商屯積・致告奇缺・而大東亞戰爭・美軍失利之消息頻傳・美國民日處於惶恐不安之中・故表面雖仍渡聖誕之夕・然終不能掩其內心之苦悶云・

滬公共租界青年部 積極展開訓練工作

（上海廿四日中央社電）本市公共租界青年部・自籌備會成立以來・第一期之組織工作・頃已告一段落・刻正進入積極訓練時期・共訓練內容・分本身訓練與社會服務訓練・兩者訓練之目的・前者注重於精神德性之修養・學術之研究・及培植青年刻苦耐勞・勇敢堅强之體格爲標準・後者注重於養成團結一致行動紀律化之精神・作服務社會技術常識之運用爲目的・并利用部員業餘時間・先從事於積極之體格訓練云・

新民會創設五周年紀念

（北京二十四日同盟社電）本日爲新民會創設五週年紀念日・該會中央總會特於二十四日舉行朝會・僉事務總長及鈴木顧問・相繼對全體職員訓話・勗勉同人努力工作推進會務・

七期縣訓班改明春舉行

・冬防時期・

（南京廿四日中央社電）內政部縣政人員訓練所第六期調訓之現任縣長班・已於日前畢業・現因冬防時期・各縣縣長多不能離任受訓・故第七期調訓縣長暫緩辦・擬明春冬防時期過後再舉行續辦云・

加拿大兩政黨展開正面衝突

（里斯本二十四日同盟社電）加拿大爲積極協助英美作戰及强化國內各部門對于改善各種設施・擴充增强生產・解決勞働・及農村等問題・進行不遺餘力・擄渥太華電・傳加政府如此之努力・反愈失民心・曼尼托巴州之長布拉劍・最近于就任進步保守黨領袖後之際・對共對立黨之自由黨領袖金格所主持之政府・已展開反對運動・除攻擊政府之勞働及農村問題外・並迫請內閣改組・最近於温尼伯舉行黨大會時・亦曾大事非難政府之政策・披布拉劍所提倡之政策・乃以戰後之經濟與社會復興產業爲中心・而堅決反對政府遣軍參加北非作戰・因此不知加拿大之保守黨與自由黨・已由對立而展開正面衝突云・

半島大華酒家歌壇近訊
廖夢覺李寶萍客串

半島歌壇之風氣昔曾盛極一時・現多已停鑼息鼓・環顧九龍全市最近祇有荔枝角道大華酒家之歌壇一所碩果僅存・該酒家爲協力促進市面繁榮起見・努力將歌壇刷新・積極向各方情商紅伶歌星客串登壇演唱新腔諧曲以娛顧客・現已商得諧星廖夢覺同意・同時並邀請大家閨秀李寶萍小姐合拍於今（廿六）晚起一連兩晚破天荒登壇歌唱諧曲・並由寶春音樂社拍和・屆時當有不少知音士女蒞臨遣興云（夢）

慶祝香港新生一週年 報道部舉行舞踊會
今日下午一時在娛樂戲院舉行

（本報專訊）報道部爲慶祝新生香港一週年紀念・特於今（廿六）日下午一時正・在香港娛樂戲院舉行舞踊會・並發出請帖招待各界名流及文化界前往參觀・茲將其秩序分錄如下・（洪）一・「連獅子」（歌劇）千歲舘職員担任・二・「都山流尺八」（歌唱）田中允山指導・（甲）曉鑄・（乙）海行・（西）久遠之譽・三・「玉屋」（歌劇）（小松舘担任）

浙東行政公署 發居住證及旅行證

（寧波二十四日中央社電）浙東行政公署爲謀人民居住安全旅行便利・並確立保甲制度・保護善良民衆・以鞏固地方治安起見・經召集有關機關代表開會討論・決定依照中央規定辦法・發給本地區人民居住證及旅行證明書・由各縣警察局組織居住證辦事處・現正訓練經辦人員・定下月一日開始發給云・

星期或例假日 死亡或離港申請 各區所照常辦理

（本報專訊）香九新界各區區役所成立以來・辦理各事・莫不以利便居民爲原則・查各區區役所・星期日及例假・雖照常放假・但各區區役所・於放假之日・亦派定値日兩人駐所辦公・舉凡一切急須辦理之事・如死亡及離港・前往申請辦理・亦必照常受理・至其他無時間性之事務・如遷移・出生・改正戶籍等・則不受理・各居民希予以注意云・（天）

半島元區隣保班 選出組長十九人

（中央社）半島元區隣保班長早經選出・各班長芳名・亦已見前報・查該區隣保班組長・昨又從班長中遴選出來・計一共十九人・茲錄其姓名如下・陳應保・鍾美廉・陳達安・黃漢・蕭漢冲・周德祥・池天・顏品三・羅嘯川・霍慶雲・吳祺・潘燎・黃益三・梁榮曜・曾華秀・呂漢源・戴家賢・周植生・劉長・

啓德區所鄰保班 選出組長十二人

（中央社）半島啓德區役所管轄區域多屬村鄉・地方遼闊・計選出隣保班長一百一十八人・現從班長中遴選十二人・充任組長・茲將該區各組長姓名及連絡區域探錄如左・成茂芳・坑口村・斧頭洲・坑口水邊村・轄班長十一名・劉譚福・大環頭・大坑口・檳榔灣・布袋澳・相思灣・上洋村・下洋村・轄班長十一名・邱振讀・井欄樹・尤魚灣・將軍澳・茅湖灣・馬遊塘・轄班長九名・陳福・大埔仔・孟公屋・轄班長七名・楊華貴・牛池灣・轄班長十一名・賴東喜・平石・聯合鄉・轄班長八名・譚其・竹園會・轄班長十一名・吳英・農牧・竹園聯合鄉・轄班長十一名・鄧福・茶果嶺・鯉魚門・深灣仔・轄班長十名・李章・新隆・牛頭角・轄班長十一名・吳陳楷平・坳頭角・轄班長八名・雞寮・轄班長六名・

一印人乘脚踏車撞向巴士 當堂受傷

（中央社）昨（廿四）日午后二時・有一印人乘脚踏車從油麻地南京街而出・欲橫過香取通・適有二二一號行走二路綫巴士・由尖沙咀開赴深水埗・亦正行經南京街口・該印人所乘之脚踏車・于倉卒間・未能將車制止・竟向巴士中段梯口撞去・頭觸扶手・反彈而墜于路傍・當堂暈厥・不省人事・司機乃急將傷者送往醫院施救・同時報告九龍地區憲兵隊到場查究云・

攻略香島回憶錄（二）

・・・中央社特譯稿・・・

十九日

在悽慘的戰場之夜幕・於發狂似的聲中撤去・我軍佔領了北角東北方二九〇高地了・然而這個地點・恰在敵機關槍巢前後和左側・也就是我們恰處在敵人的中心・

曙色來臨了以後・新戰場的地形・次第出現在我們的視界・這天下着像是憑弔香島末日的春雨似的小雨・把血腥的戰場濡濕了・天險的黎哥順山・金馬倫山・扯旗山的敵人防塞・在雨中戰慄着・可是不久就給變方的硝烟所籠罩而消失了・

攻略黎哥順山東南麓高地的敵軍主要陣地・是一場極激烈的戰鬥・敵人的自動步槍・重機關槍等・從左右的陣地・向我軍集中猛烈射・炮彈集團的落下・我軍的進路・只得一條・而又沒有避彈的掩蔽物・但仍然勇猛進擊・岡田齊中尉所指揮的一隊・爲要擊退從左側反攻的敵人起見・向左側的稜綫轉進・演出一幕壯烈的白刃戰・計激戰了幾點鐘・整個山面・都幾乎給血染上・强頑的敵人終于給我們擊滅了・在這一役當中・野口部隊長率領部下・揮着白刃・躍進敵人的小堡壘・砍倒幾個敵人・更向前方躍進的時候・頭部中了一彈・但仍然指揮進攻・奪得主要陣地・可是請求他後退休息・他不肯・說從故鄉出發時・父母・兄弟・姊妹・都祝獻身君國・不要我們無事歸去・并說他的眼睛・還有看敵人的氣力・足還有踐踏敵陣的一剎那・因爲他已經跑不動了・就在担架上指揮・這天香島就在敵人戰到最後的隆隆砲聲・和我軍行進的靴音中・像是臨死的呻吟似的・而天色也黑起來了・

二十日

從昨夜起・全線不斷夜襲・我軍在扯旗山・歌賦山・金馬倫山・奇歷山前面・就像怒濤似的進攻・同時於南岸赤柱半島的攻擊・也已開始・那方面由折田・江頭等部隊担任・因赤柱半島上有四十個的同胞・給敵人扣留着・都一心要把他們救出來・這天在大潭水塘南端四叉路口附近・和多上幾倍的敵人・展開激戰・左側和中央戰綫的攻擊・從正午起戰鬥越來越激烈・敵人爲了我方的猛攻・漸漸喪失戰意・其投降的各綫都有・這個號稱東方直布羅陀的香島・其命運現已接近終局・然而這天赤柱和其他的敵方要塞・打來的砲彈・并沒有停止過・砲彈且不時打到我們的身邊來・（未完）

半島大角區編定種痘街道日期

（中央社）半島各區役所・辦理爲居民種痘事・進行異常積極・一般居民顧念切身健康・亦多協力從事・大角區役所衛生系吳主任對此・尤爲關切・由開始（廿二）日起至廿四日止・先從廣東道住戶着手種痘・現已將全部大角區各街道住戶種痘日期編定・託由隣保班長・按日分段通知居民・依期前赴該區所大堂種痘・茲將其編定之街道住戶種痘日期錄下・（十二月廿二日至廿四日）廣東道・（廿五至廿七日）新塡地街・（廿八至卅日）上海街・（卅一至一月二日）砵崙街・（一月三日至五日）（香取道）・（六日至八日）西洋菜街・（九日至十一日）通菜街・（十二至十四日）花園街・（十五至十七日）洗衣街・黑布街・白布街・染布房街・油街・（十八至廿日）山東街・荔枝角道・水渠道・鴉蘭街・奶路臣街・（廿一至廿三日）亞皆老街・康樂街・快富街・深圳街・南頭街・（廿四至廿六日）旺角道・弼街・鹿島通・（廿七至卅一日）大角咀一帶・

歸鄉所職員紹介 工人登記者七百餘名
已獲錄用者亦有二百餘人

（中央社）歸鄉指導事務所本部・爲發展新香港工業・及救濟失業工人・特舉辦職業介紹・工人之前往登記者・異常踴躍・各情經誌前報・昨據該所辦事人稱・歸鄉指導事務所之職業介紹登記・除星期日及例假外・均照常舉辦登記・計截至最近止・已獲登記之失業工人・已逾七百名・由歸鄉指導事務所發給介紹書・而蒙各工廠錄用者・亦已達二百名・至於其餘已登記之工人・已由歸鄉指導事務所陸續發給介紹書・並定本月廿八日上午・由所派職員率領各已登記之工人・前往作技術之考驗・及體格之檢驗等云・

半島元區隣保班

忠靈塔基金 昨募得一萬餘元

（中央社）忠靈塔基金捐募・・昨又得一萬一千一百餘元・連前共計已達三十八萬六千五百餘元・獻納者芳名如下・大阪市西區阿波堀通五・二九株式會社葉村竹造（マニラロノフ工場）一千五百元・中區中明治通一六號加藤洋行・中尾梅吉二千元・中區中明治通一六號加藤洋行全體職員一百元・九龍加連成老道五七號森永久道二十元・中區必打街堀內書店・田中與四太郎・五百元・中區福大公司香港支店支配人高橋藤四郎七千元・合計一萬一千一百二十元云・

水上憲兵九龍派遣隊批出 第十批艇戶營業證

（中央社）船艇營業許可願第十批・昨日已由九龍水上憲兵派遣隊核准發出・茲將其番號及艇主姓名錄後・

艇番	氏名
二三八九G	陳容
B三二九y	陳佬
六八三y	梁六
B二七四y	梁鶖
B二二四九	郭妹
B一四四五y	盧炳
四五六五y	陳好
二八一六	陳好
A四三七v	鄧佬
B五六二五v	陳松
B二一五四y	陳昌
B四七五〇y	陳帶娣
六三三一y	陳帶
B二九五y	黃錦
H五五七〇v	劉滿
三〇七四M	馮帶
B二八一y	梁水
B四一〇二y	梁帶好
b六二一九二y	梁牛奶
五八二二五G	梁來
b三八二三y	梅細
四八五八H	郭榮帶
b二一〇五y	馮伍
b一五y	陳三
三五五九	田順
二一〇〇Hy	陳有
b一八七〇y	陳帶銀
b六二六六y	黃十二
五一六六w	黎華好
三五四一y	黎蘇
三八三y	李有
四五二六A	張潤
b四二九六y	楊根
四六九五y	馮灶
b三三二七y	梁二
四八八九y	杜家嫂
二〇三六y	鄧連好
二八五五y	周北
二九八〇y	張六
二四六九w	郭有枝
B四二〇二y	梁二嫂
三七〇九y	王火勝
B五三二五y	王四妹
五六一七y	郭勝
五七七四y	郭柱
三四九Y	郭昭
五九三八y	陳深
五八八四y	陳海
二九三四y	彭帶娣
B五三八y	王蘇
B七四八y	盧妹
B四六y	何秋
B二七八七y	黎四
B四四四六y	梁九
三六五一Y	陳象
四九九九一y	周燦

廣播秩序

（日間）八時體操音樂・卅分響完・十二時音樂合奏「滿園春色」・國語報告新聞・十五分・時代曲唱片・（一）薛玲仙・嚴華合唱「南海美人」・（二）王人美・梅熹・合唱「長恨歌」「雷峯塔影」・音樂合奏「侯門彈」・及粵語報告新聞・四十五分・粵曲唱片・徐柳仙唱「一月向別方圓」・音樂合奏「狂蜂」・一時報告時刻・音樂合奏「卒谷

（夜間）六時卅分音樂合奏「情伴」・兒童新聞・四十分兒童歌曲合唱及口琴合奏・（一）大東亞民族團結進行曲・（二）露營之歌・（三）桃太郎・（四）口琴合奏狂歡・（五）蘭之鳥・港僑中學學生担任演奏・七時時刻報告・音樂合奏「親粧」國語報告新聞・十五分・粵語報告新聞・音樂合奏「逆水行舟」・卅分・紫羅蓮女士演講「日本之印象」・四十分・粵語時勢述評或演講・八時・特備鋼琴獨奏・音樂合奏「憶王孫」・（一）日本風舞曲・（二）西班牙夜曲・（三）鄉下姑娘舞蹈・（四）歌翼乘風・（五）火之舞・由高木東六先生演奏・廿分・音樂唱片「明月」・一漫歌」・「零

傳聲一・粵曲唱片・廖俠懷・張玉京合唱「多情宮監教媚」・（二）白駒榮・胡美倫合唱「何日君再來」・音樂合奏「惜別」・三十分英語報告新聞及洋樂・

香夢一・卅分・粵曲特備音樂・劉倩蘭小姐唱「獨抱影兒眠」・九龍音樂社伴奏・九時國語報告新聞・音樂合奏「寒潭印月」・十五分・粵語報告新聞・卅分印度語報告新聞・及演奏洋樂・十時卅分完・

大沽憲兵遇青年會
全港公開籃球決賽

飛而生

（本報專訊）香港記者俱樂部主辦之全港公開籃球賽・自于本月九日舉賽迄今・已入至最後階段・今日下午四時半・將展開冠軍大決戰・由大沽憲兵隊與青年會對壘・兩隊勢均力敵・今日想有精采表演・誰操左券・卽可穩得錦標歸・預料今日

消防消自修賽和
加時再戰依然難解難分
小球冠軍決賽

飛而生

（本報專訊）全港公開小型足球賽・昨日已入至決賽階段・下午四時半・由消防消與自動車修理工場會師・到場作壁上觀者人山人海・兩軍亦以最完整陣容出戰・雙方勢均力敵・賽來精采百出・同時雙方因求勝心切・演出乃見過火・開賽後・文祥先開紀錄・自修隊李惠霖・劉錫貴各記一功・反以二比一佔先・下半時・消防馮坤勝・文祥各取一記・自修由麥錦打成三比三平手・加時再賽・麥錦馮坤勝再射一球・四比四再成平手・乃改期明（廿七）日再賽・陣容列下・

△消防消　郭帶　朱兆恒　何應芬　馮北贊　馮坤勝　陳文祥　彭

△自修隊　麥平　霍耀華　陳汝成　游華興　劉錫貴　麥錦　李惠霖

小球友賽 記者告捷

飛而生

・四比二壓倒水城區・

（本報專訊）記者小型隊球・於昨日下午三時・在公開小型球決賽之前・與水城區役所作小球友誼賽・結果記者隊以四比二氣走水城區役所・陣容列下・

△記者隊　馬兆華　黃齋名　程費琦　張耀森　賴汝榮　劉希文　麥纈揚

買織造廠及機器聲明

逕啓者敝公司遷中介紹買到民興國織造有限公司織造廠壹所連同廠內一切機器在內及家屋三所其中家屋二所及織造廠壹所坐落九龍西貢街第拾五號其餘家屋壹所坐落九龍長樂街第壹拾四號雙方業經託羅文錦事務所立約交定訂明於家屋登錄許可後拾四天內立契交易如有揭項債務及日華洋轇轕未清者請於昭和十八年壹月拾九日以前賣主自行理妥一經交易後買主槪不負責特此聲明以免後論

昭和十七年拾弍月十九日

中住吉通五十九號廣生有限公司啓

廿五年 紅牌雙蒸酒

逢星期日特價每樽軍票一円每人限買一樽以一百樽爲限惠顧諸君盍興乎來本庄有厚望焉

文咸東街 永生和酒庄

島上第一流廣東料理店 建國大酒家

廳房雅潔 侍應週到 酒菜茶點 式式鮮美

本酒家爲酬答各界惠顧盛意起見增加早市點心欵式多種更將宴會原桌菜價格槪行減低並增添經濟時菜多種一切用料均屬上乘如蒙惠顧無任歡迎

早市 加爾七樓茶廳

★特別犧牲貢獻★

（敢稱全港最平）（俱用真材實料）（決不將貨就價）（保證觔兩豐富）

脆皮炸肥鷄每只八円

逐期更換廉價時菜 款六拾錢

地址中明治通六十二號 營業部電話二一二一九

四十餘年老號 悅興酒家 包辦筵席

晨早及弟粥・名爐燒乳猪・晚飯消夜・經濟和菜・如蒙惠顧・保證滿意・

地址八幡通一九五至一九七號電話二三九三二

廣洲臘味家

風味白油腸・玫瑰老抽腸・著名鴨膶腸・香化鮮膶腸・巧製金銀膶・鮮明燒味

肥大安鴨 ★上市★

中明治通壹式〇號電話式七壹式六

安樂園出品 送禮注意

戚友多有送禮之舉・禮尚往來少不免・但送禮須要迎合受者之心理・安樂園老字號現製備各種朱古力・各種糖菓・應有盡有・備有裝潢餅干・多種材料好・裝璜華麗・購之送禮・受者必感滿意・

龍泉茶室

加設晚飯小菜和菜 生猛海鮮瓦煲白飯

特價大鷄三味每只拾員

地址：中明治通一四五號 電話：式壹玖壹柒

★搬運貨物請用★ 九龍馬車

地址鹿島通一五八番 電話五〇七六八・五〇三三七

本公司日夜常備馬車運貨 出賃徵費辦法以馬車到顧客處時起計至到步起清貨物時爲止 至少租用一點鐘

每點鐘收費：軍票五円 兩點鐘收費：軍票七円 以後每點鐘收費：軍票三円

香港新生週年

紀念會昨午熱烈舉行

總督閣下親臨致詞

海軍司令長官華民代表皆有演說

全體站立用餐表現東洋樸實精神

（中央社）昨（廿五）日爲本港新生週年紀念，是日天朗氣清，百萬居民，同深感奮，紀念會於正午十二時，假花園道口球場舉行，會場前門有「新生香港一週年紀念祝賀會」之橫額，傍懸一聯，分書「新生香港」「興隆東亞」八大字，四週繞以紅白相間布幕，中設禮壇，上懸日章旗，壇下設橫列長桌，嵌以「新生香港一週年紀念」數字，下方分排長桌，如扇形，桌上滿置日本式凍餐，曁鮮花生菓，香煙酒水之屬，佈置甚爲簡單整齊而美觀，期前總督部菅波參謀長，海軍司令長官及以次各長官，總督部文武官員，憲兵隊警備隊各隊長，曁華民代表會主席羅旭龢，代表李子方，劉鐵誠，陳廉伯，各界協議會主席周壽臣，副主席李冠春，及鄧肇堅，伍華等協議會員，香港九龍新界之地區事務所所長，及各區役所區長等數百人，十二時正，總督閣下蒞止，全體肅立致敬，各長官來賓就席後，有頃，總督閣下起立，領導全體肅立，向東遙拜，畢，默念一分鐘，全體向總督閣下致敬，然後奏國歌，請總督閣下致詞，詞畢，舉杯慶祝，旋由海軍司令長官及華民代表會主席羅旭龢致詞（各該演詞另錄）詞畢，聚餐，全體賓主，皆在廣場上站立用餐，觥籌交錯，極盛一時，而此舉尤足表現東洋之簡單樸實精神，餐畢，奏樂，由總督閣下領導全體三呼大日本帝國萬歲，旋由海軍司令長官領導三呼總督閣下及總督部萬歲，斯時聲振山岳，繼以熱烈掌聲，情緒至爲熱烈，實爲本港有史以來所僅見，直至一時卅分始行盡歡而散云。

總督閣下祝詞

今日爲本港更生一週年紀念日，承諸君熱烈參加慶祝，本人深爲欣幸，謹將所懷，爲諸君言之，憶去年十二月八日，詔書頒佈後，幸賴陸海軍，奮起作戰，無堅不克，以十六日短促期間，即將英人盤據百年，以爲金城湯池，至少可守半年之香港攻陷，此固由於御稜威所感召，亦前線忠勇將士，奮不顧身賜，吾人對爲攻略本港而犧牲之英靈，當如何表示敬仰之忱，今日，香港係由一百年迷夢中醒過來，而回復其原有之姿態，如此應如何努方建設，以完遂大東亞聖戰之使命，雖然，行百里者半九十，故前途仍甚遙遠，本人甚感責任重大，當以忠勇將士精誠之心爲心，克服困難，向前邁進，諸君試觀金馬倫山巔之忠靈塔基地上之日章旗，預定建築之忠靈塔，較之今之旗桿，高度倍之，而橫闊尤在四倍以上，將來落成，不但可安慰英靈，抑可爲地方上生色不少，甚盼諸君加以協力，俾得早觀厥成，本人有厚望焉，至於粗餐野宴，原極簡單，甚望諸君開懷暢飲。

海軍司令長官演說詞

在本日有意義之佔領周年紀念日・舉行莊嚴之慰靈祭・眼見本港新生・並得參與祝宴・誠不勝欣幸・

回顧一年前之今日・敵人懸掛白旗・表示其百年統治之終止・此不獨暗示本港及英國之運命・抑且爲暗示英美所代表之物質文明之沒落之一種最初表徵・此新生之香港・在軍政下之一年間爲皇土・且爲大東亞新據點・顯著改觀・物質主義之渣淬・漸次洗去・在八紘一宇之新理念下・向大東亞建設之偉業邁進・斯誠可喜・[illegible]之一千二百將士在大東亞之英靈[illegible]・當亦爲之快慰而無遺憾矣・然而欲使本港發揮其整個機能・俾成爲眞正皇土・及爲大東亞之一翼・其前途尚爲不少之努力・及有不少之困難・英國過去百年間・恃其艦隊爲築成侵略東亞之據點・致使昔日之荒村・長成戰前之狀態・現在華南方面・尚有大部分未沐皇化之敵地・南洋在我軍佔領後・方在建設・欲使本港以中繼貿易繁榮起來・其前途尚屬遼遠・加以本港擁有百萬之民衆・彼等生活有資・咸浴皇化・其最大之手段・不可不先求諸淺近・幸香港本身有相當之工業力・予以統制利用・設法確定必要之材料・如是・則本港民衆・自可資以生活・關於此事・總督部各位・盡其最大之努力・邦人諸君・亦各能應其職守・而互相奮勵・是誠可喜・尚望更講求積極之手段・熱心指導・是盼・對於華人方面・施以威壓・雖則無難・然而欲得其衷心之協力・却屬不易・關於彼是否悉有汪主席所謂同甘共苦之精神協力・在當局之吾等・實有更行自省者之必要・吾人認爲其前途尚屬遼遠・

前者總督閣下・在香港造船所命名典禮之祝辭中・曾有大東亞共榮圈之建設・只在發揚・有如新造一船之進水・然實需吾人更大之努力・對於此訓示・實有同感・吾等設以優秀民族自[illegible]・則[illegible]之間・不免[illegible]成華人之反感・似此將無以對千餘之英靈・

在戰地之新建設・廢除繁文縟禮・務使行政簡素化・積極處事・裁斷如流・實爲必要・

凡事從高處大處着想・又邦人諸子・亦應有以去私奉公之氣節・協力總督之治理・余對於部下・亦使之對於總督閣下之治理・衷心協力・要之軍民應深然一體・傾注其全力於本港復興上・此爲余所深信不疑者・最後謹祝本港儘速返其本然之姿態・成爲大東亞之根據地・而發揮其全能・

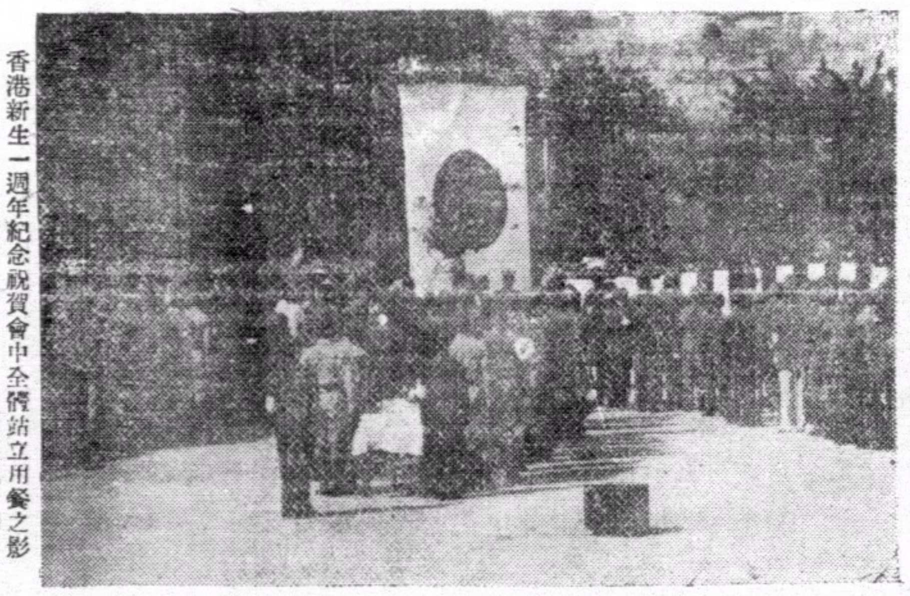

香港新生一週年紀念祝賀會中全體站立用餐之影（本報記者攝）

林炳炎先生丁內艱恪遵遺囑將親友祭儀撥充善款謹代啓事

令

林炳炎先生之壽堂陳太夫人由澳返鄉道經廣州染病痛于十二月九日棄養同深哀悼定國曆十二月廿九日在廣州多寶路七十二號開祭惟太夫人彌留時諄囑以時值非常身後各事均須從簡節且蒿目同胞瘡痍遍地情何能恝此次應用喪費務須省節將留餘款項及本人平日積存私蓄另親友致送祭儀統數撥充善款聊盡人類互助之思等語炳炎先生平日慈善爲懷天性純孝今秉承慈訓尤不敢違但哀感之餘未遑表白故同人等謹代登報週知凡屬炳炎先生親友對于太夫人喪事除挽聯詩詞外其一切品物務請改送現金分致下列各號代收俾得彙集撥充善款以期無負太夫人之美意並副炳炎先生之孝思諒善與人同各親友亦當深許也伏祈

垂鑒

何善衡 林毅伯 盧存彝 陳震夏 崔聘西 梁植偉 謹啓

上海生大信託公司同人

代收處：香港永樂街恒生錢庄 廣州十三行民昌錢庄 上海寧波路生大公司 澳門新馬路大豐銀號

華代表會羅主席演詞

旭龢忝爲華民代表會主席・茲謹代表全港華民心中所欲言者・爲之說出・今日爲新生香港一周年紀念日・我華民對此・應有兩點認識・其一・協力於大東亞聖戰之完成・所謂協力・即是盡人力物力之所能及・以供聖戰所需・勉爲今日之共苦而享將來之同甘・其二・對本港建設・宜力求貢獻・蓋一周年來・政府努力於建設・如戶籍之統計・民食之調劑・金融之圓通・交通之恢復・衛生之設備・工商之獎勵・文化之普及・地方之治安・風化之維持・救濟之推展・均有特著之成績・我華民在此安居樂業・自當竭力貢獻其所知與所能以助政府於萬一・以上兩點・我華民下絕大之決心與努力・務求其達到・今日之紀念・實爲香港開一新紀元・而我華民幸得在 總督閣下庇蔭・曁海陸空軍・保護・以及各長官治理之下・沐其德政・實深感激・今日紀念中・又當紀念爲大東亞聖戰而陣亡之忠勇將士之英靈・蓋今日之有新生香港・乃此忠勇將士所造成而給予吾人者・不特其愛國精神・足令後人感奮・其犧牲一己以造福人羣・尤足令後人感戴也・旭龢等・今得參紀念盛典・謹代表全港華民・向 總督閣下・以十二分之熱誠・表示愛戴與効力・

合同慰靈祭昨晨隆重舉行

總督閣下親臨致祭

各長官曁華代表等千數百人參加情形肅穆

（中央社）合同慰靈祭・所以紀念大東亞聖戰期間・參加攻略香港而犧牲之忠勇將士英魂・經於昨香港新生一週年紀念日上午十時熱烈舉行・會場設憲兵隊本部前廣場・禮壇內供奉鮮花生菓之屬・上懸黑白布・兩旁設祭主・委員長・委員・神職・生花奉獻者・遺族代表等席次・期前菅波參謀長・陸海軍各長官・總督部泊總務長官・民治部市來部長・報道部西川部長・財務部中西部長・交通部高松部長・吉田參謀・曁憲兵隊野間隊長・華民代表會主席羅旭龢・代表李子方・劉鐵誠・陳廉伯・各界協議會主席周壽臣・副主席李冠春・曁香港九龍新界地區事務所所長等千百數人・十時正・總督閣下蒞止・全體肅立致敬・而慰靈祭典禮・於焉開始・首由祭司致祭・行禮如儀後・先後由祭司・總督閣下・海軍長官代表・遺族代表等致祭・并宣讀祭文・然後祭司獻花・已由總督閣下・參謀長海軍代表・部隊長官・日本人俱樂部代表・曁華民代表等先後獻花・儀式至爲肅穆隆重・歷時凡一時三十分・最後由參謀長致詞・對各方熱烈參加祭典・深表感謝云・

攻略本港一週年紀念日

告全港民衆

總督昨晚首次廣播

（中央社）昨（廿五）日爲本港更生一週年紀念日・送放局特備紀念節目・於是日午後七時半・請總督閣下廣播・題爲「攻略本港一週年紀念日告全港民衆」・按此爲總督閣下蒞任後・首次向民衆公開廣播・總督閣下素主中日提携・並認定香港爲造成中日密切合作之模範地・平日愛民若赤・深得百萬居民所擁戴・故昨晚廣播時・一般居民之有收音機者・無不樂予接聽云・茲將總督閣下是夕演詞記錄如下・

本日爲本港攻略週年紀念日・同念參加攻略戰將士勞苦之往事・謹表衷心感謝之意・同時・對於犧牲將士并致誠懇之哀悼・

回憶一年前之今日・實爲英國棄取東亞魔手・完全退出東亞天地之紀念日・香港脫離英國之羈絆・成爲東亞一要地・而踏出更生之第一步・對於吾等東亞人誠意義甚深・且無限感激・

爾來總督部在軍政下・施行種種政治・使東亞之香港更生起來・因中日兩國民及其他住民・絕大之理解與協力・得以向所期之目的邁進・實深慶慰・現在大東亞戰爭正在進行中・一切設施・自應以「戰爭爲第一義」・計劃實行目前・使本港現在所具有之全機能・發揮至最高限度・直接間接對于大東亞戰爭之完成上・有所貢獻・實爲目前之急務・同時欲使香港成爲將來東亞之中樞要地・俾爲東洋文化之振興・海運・產業・貿易・經濟・金融等之中心・正宜由今日起・在施策上・作十分之準備・

又由本港地理關係想・則本港實最適於爲中日兩國民提携之模範區・本港兩國人民・提携・實現眞正之提携・互相的融洽・自可更進而招來全面的和平・

回顧過去一年間之治績・今日所特別痛感者・爲當地之英國軍事・政治・經濟・力・雖已掃蕩無遺・然而深入住民心中之自由主義・與物質萬能的政美思想・其渣淬尙依然存在・即有將現在之生活・與過去者比較・而妄事議論・或有懷戀過去者・實屬遺憾・而此不問日本人或中國人・凡屬長生東亞者・應深深認識大東亞戰爭之目的而有其使命・與覺悟・脫却過去物質萬能主義之風氣・而成爲基於眞正東洋精神之健全思想之主人・必此種精神・而始能理解香港之現狀・故對於協力於將來之建設・英國時代物質之建設・應予重新改革・將心理改變而儘量利用東洋的精神・使成爲東洋的物質建設・

想到大東亞戰爭今後之推移・吾等應有必勝之確信・然而得到最後之勝利・其前途尙屬遼遠・其間仍需不少之努力・因之各位應有今後香港之設施・對於個人生活・更形困難之覺悟・

總之・以不論如何困苦・亦設法克服・俾大東亞戰爭・獲得勝利之精神・向目前之大業邁進・此實爲本港人民在可紀念之今日應特別牢記之一事・

在今日有意義之紀念日・一方祝福・同時希望今後益加努力・

紀念忠勇將士英魂—合同慰靈祭」昨晨在昭和廣場舉行 總督閣下致祭情形（本報記者攝）

憲查與隣保班之連環性

劉鐵誠

華民代表劉鐵誠氏日昨承野間憲兵隊長之邀請・對第三屆憲査教習隊各隊員・有所講述・查劉氏代表是日所講者爲「憲査與隣保班之連環性」・措詞極爲得體・茲探得其演詞原稿・亟介紹如下・以饗讀者・——中央社——

隊員諸君：

鄙人於諸君舉行入隊式之日・曾親臨致祝・今已事隔兩月・昔人云・士別三日・當須刮目相看・現與諸君相別已將三日之廿倍・而諸君於此期間・飽受世界稀一之大日本憲兵專家所訓練・其精神學識之猛進・不問可知・故鄙人於開講之前・先向諸君敬致欽美之意・

鄙人於前屆教習隊講習期中・亦曾到此演講一次・於演講之末段曾謂鄰保班之新設・可以幫輕區政之事務・及利便憲査之工作・憲査可以藉此機關—鄰保班—與民衆密切聯絡・以增加官民懇親之機會・及圓滑警政之進行・鄙人今日欲與諸君一談者・就是前次未盡之意的補充或亦諸君所願聞也・近來港九地區事務所及各區役所・常開聯席會議・於席上由所長或區長解釋甚詳・屢見於報端・想諸君多已閱之・故鄙人今日對於此點・擬不贅言・鄙人現所欲一言者・就是鄰保班的精神及其效用・鄰保制度・係我東洋獨有的德治體制之一種・日本還在一千三百年前・所謂大化改新之時・已有鄰保互助之美風・與吾國唐時五保之制・及宋時王安石所創保甲之制・不謀而合・日本豐臣時代以後・稱爲五人組・最近稱爲鄰保班或鄰組・此種千餘年之遺制・在萬般革新之現世・猶能保持其價值・則其爲良法美意可知・夫鄰保之制・何以獨存於東洋・而西洋無之・此蓋由于社會國家組織之不同・及民族精神之互異也・我東洋國家之組織・是以家爲單位・故以齊家爲治國之本・鄰保之制・亦出發於齊家之精神・所謂「鄰」者・即接近之家・所謂「保」者・即彼此互助之意・家與家彼此互助・則可排除災害・增進安寧・而國乃臻於治・此即東洋興家族互助立國之道義的精神也・西洋國家之組織・是以個人爲單位・其所謂家・是指夫婦而言・父子不過是短期間一種扶養關係・而組織家庭之夫婦結合・亦不過出于生活必要上之性的要求・與東洋之家系傳後思想迥異・故西洋可謂絕無家族可言・家且無之・何來鄰呢・鄰既無・何須保呢・故余謂鄰保制度・爲我東洋獨有之德治體制・而西洋則付缺如者也・

然則此種制度・在今日之國家體制下・其利弊又如何呢・余敢用歸納理論・先強調答諸君一句・此種制度・在今日國家體制下・不只有大利・而且是銃後戰線之一種有力炮壘・請言其故・

諸君均知今日之戰爭・爲全體之戰爭・所謂全體者・即一國家或國家集團・全體之國民・無論在前方或在銃後・皆爲一員之戰士・而戰事須有犧牲的精神及緊密的合作・然則如何方能達到各個國民皆肯犧牲而又能合作・則全視其國民之組織奚若・日本自中國事變發生後・因中國係以英美爲背景・深知此戰非短期可能了結・故力求國民組織之強化・以備最後與英美作全體的戰爭・故自昭和十二年以來・全國普行鄰保之制・以期上意下達・下情上通・將建設大東亞新秩序之理念・浸透於最下之階層・故一旦大東亞戰爭爆發・全國國民・皆能了解政府之用意・一億一心・擁護政府・發揮其全體的總力・大東亞戰爭・日本能於短期內收穫如許光榮戰果・雖其首功不得不歸諸前綫作戰之英勇將士・然銃後國民組織之完密・亦與有大力・是亦不可掩之事實・此即不能不歸功於隣保制度之推行矣・

吾人於敍述日本國民組織之後・試又取英美之國民組織一爲比較・則知英美今日之成爲弱國・理有固然・蓋英美皆爲個人自由主義之國家・其國民皆以私利追求爲事・不知公義公益爲何物・其國政雖名爲代議・實則歷年爲少數金權所壟斷・故官民之間・始終對立・勞資兩面・不斷鬥爭・邱吉爾之政策・素爲輿論所排擊・羅斯福之地盤・近爲敵黨所攻佔・皆足證明該國團結之薄弱・以如此破裂之組織・而與億兆一心君民一體之日本作總力戰・其一觸即潰・非偶然也・

如上所述・吾人由日本之國民組織與英美的組織比較・已略知鄰保制度之功能・更由大東亞戰爭日本之赫赫戰果・尤知隣保制度之奇效・以上係就隣保制度之對外效而言・吾人今又試由對內一檢隣保制度之效果・及其與憲査職能之聯繫・

在昔隣保或保甲之設・其初係側重於鄰里之檢察・此在德治時代・其職責・略似後起之憲査・故『鄰保爲憲査之前身』亦無不可・其後社會事情漸趨複雜・人心漸多巨測・非簡單之德治所可範圍・於是法治繼興・然行政司法又非平民所肩任・於是有專職憲査之設・憲査者將政府之立法・曉諭於人民・而遇有違法者・則加以制止者也・此種職務・非鄰保之所能爲・故自憲査制度採行之後・鄰保之制・已漸衰微・日本明治二年・竟告廢止・但此歷經千餘年之遺制・除檢察鄰里之外・尚可作爲隣里親睦及家族互助之機關・此種功能・則又非憲査所能代庖者・故自中國事變發生以後・日本乃以內務省令而使之復活・今則布滿全國・爲國家末梢組織之健全因素・不只有補於地區行政・而且有助於憲査工作・蓋鄰保工作是在積極的使末梢組織之健全・而憲査工作則是在消極的將末梢組織之不健全者・隨時制止・隣保譬之體育教練・憲査則等於醫生治療・而兩者之目的・皆在對象之健全・不過方法不同耳・

以故・憲査及隣保班・爲使同一之對象之健全起見・常有彼此合作之必要・舉例言之・譬如人口之移動・因申報之關係・最先知者・或爲憲査・但移動後之狀態・則鄰保班必知之較詳・故於移動時・憲査應告知隣保・而於移動後・隣保應告憲査・能如此合作・則人口之動態・常在憲査與鄰保洞鑒之中・稍有異狀・立時可以更正・社會因此可以永無搖動之虞・而人民生活亦可以得到永久的安定・

憲査與隣保兩個機關合作・何以能收如此大效呢・其一是因爲積極與消極兩種功能之統一・余已於前段略談矣・其二・是因爲時間與空間兩種功能之統一・此點余擬於茲補述之・余前述之法庭・亦爲居民最近之醫院・且爲四六時中不斷守衛人民之機構・故人民發生糾紛・或受急傷・皆可隨時獲得憲査之救護・不致延誤・此屬於時間的功能・非鄰保所能爲力者・平時只限於戶外・非有特殊事件・不能亂入人家、然隣保則反是・隣保聯同一家・往還自如・故家內微末之事・都可深入細察・此屬於空間之功能・故兩者合作・則可行者也・非憲査所能代庖・將此之所能・補彼之所不能・長短互補互助・於是可以收到完滿之功效・

吾人既已明瞭憲査與隣保合作之功效・其次吾人所應研討者・即爲合作之事項・據余個人所構想・其應合作之較要事項・約略如左・

一・關於人口之動態事項

二・關於公正衛生及防疫事項

三・關於防空及燈火管制事項

四・關於防諜及息謠事項

五・關於防盜及防火事項

六・關於物資配給之調査及檢察事項

七・關於消費節約及濫費制止事項

八・關於法令之遵行及解釋事項

九・關於災患之救急及預防事項

十・關於交通秩序之維持事項

十一・關於家庭糾紛之調解事項

十二・關於良風美俗之維持事項

以上所舉・爲非常時期・憲査與隣保班所必合作進行・不只可以保持社會之安寧・並且可以增加持久之戰力・實爲今日當務之急・然則如何可以促進雙方之合作呢・鄙意最好能組織聯合常會・所謂常會・即時常會合之意・既可聯絡感情・又可交換意見・社會上遇有變異・即可協力應付・化險爲夷・若平時彼此隔膜・則有事時・不但彼此不能協動・而有時一方反爲他方之障碍・在英夷時代・吾人常聞「太平紳士」與「差人」（即憲査）發生爭執・太平紳士者・以大紳自居・以爲可以無視警律・更瞧不起差人・其實「太平紳士」一名詞・爲一治安委員之誤譯・差人之本職責在於維持治安・然因彼此隔膜之故・不但不協力・而反時生爭執・此亦不知英治時代腐敗現象之一種・今在更生香港・此種怪象不應再有・而諸君皆爲優秀青年之特選・隣保班長・亦盡屬上層社會之名流・當知對于東洋精神禮讓之義・必能在大日本萬翼贊及大東亞十億民族協力之體制下・作精誠之團結・以示官民合作之模範・此即鄙人今日希望諸君及港九全體隣保班長者也・

飛機昨散發傳單

五色繽紛居民欣然拾讀

（中央社）昨廿五日本港更生一週年紀念日・是日陽光隨處・足徵本港前途之光明無量・百萬居民・亦同伸慶賀・當局并印備傳單多份・以飛機散發・所至之處・居民駐足而觀・五色繽紛・奔走相告・而有誦讀・情緒至爲愉快云・拾得者・欣然爲愉快云・

香港日報社

昨午舉行戰地獻花

（中央社）香港日報社所主催之新生香港一周年巡觀戰跡・弔祭英靈大會・昨日分在港・九兩地隆重舉行・下午零時・各界獻花代表・齊集半島東亞酒店前・至一時・齊同乘車出發半島各戰地・恭敬・獻花・至二時許始返・港方各界代表・則於下午一時半・齊集總督部前廣場・二時出發・先後赴黃泥涌峽・黎哥顯山・金馬倫山等戰地恭獻鮮花・至四時始畢・

・查兩華會昨亦派員代表參予獻花典禮・計港方代表爲羅旭和女公子羅謐姬・劉鐵誠女公子劉淑瓊・周壽臣眷屬・棗蘭泉眷屬等・九龍代表則爲凌康發眷屬・王通明眷屬及休建寅眷屬・

鄰保班長任書

將在大會頒發

（中央社）香港地區各區隣保班長大會・已定於本月廿八日下午二時假座中央戲院舉行・査各鄰保班長自此次重選後・有連絡工作・其中選定若干名爲連絡員・地區所爲推重班長地位起見・已繕就委任者・分爲鄰保班長及連絡員兩種・決在此次大會席上頒發云・

九龍九 內服 血清

擅能清血解毒消滅血中細菌專治瘡疥惡瘡瘰癧癬症花柳骨痛小兒胎毒一切血毒等症最為靈驗患者請之

◁皮膚專藥▷

雙養膏

嘉民藥行總經理 各藥行均售

陸羽茶室晚飯時菜

海鮮時菜便飯小食價廉物美久已馳名

現更研製合時菜式多種陸續供應選擇

早午夜市名茶五錢著名美點日夜常備

地址：中環永吉街 電話：叁二〇三壹 式一八〇五 叁三八四一

正十字冰

永泰正十字油公司 香港永樂東街三十一號

鐵盒油膏 治病救急

季記錢莊

文咸東街捌拾壹號 電話式柒玖零壹 參式式伍壹

聯號 廣州陸式叁路式肆 捌號廣興錢莊澳門 新馬路伍仟號季記 分莊 江門振盛號

本報分銷處

廣州：藥欄路壹壹零號 澳門：船澳口四號A三樓 各界定報請駕臨右列地址

十靈丹

止痛退熱 第一快捷

能治他藥不能治之痛症

批發電話・式〇四陸

南園

尖兵

日本有力空軍初襲加爾各答，英印總督感到極大的惶恐。而印民反英情緒更趨激烈。空襲的作用的大，可以想見！

★ 據傳英將直布羅陀交與美國接管，

這一舉，吾人有兩種看法：第一，顯示英國的力量，連保守一個軍港的力量已竭。第二，縱然對此港交與美國看守，但是鞭長莫及，其必爲軸心一攻而破，這可以斷言！

★ 全美開始登記壯丁，那一本登記冊，美人應看作是「閻王」的賬簿。（天任）

動物譚片

靈靈

（一）動物的分布　動物種類繁頤，爲近世所知道的，已逾三十餘萬種，常有體制及生理相同的動物，各各分布相異的地帶，久與同種隔離，因而體制及生理上，各生變異，學者將全球各動物分布之處，別爲六區，第一舊北地區，包含歐非之北部，第二新北地區，含於北美全洲，而除去中央美洲及西印度，第三東洋區，包含中國南部印度，馬來半島，爪哇，蘇門答臘，婆羅洲及菲律濱羣島，第四熱帶區，在舊北地區之南，包含沙漠以南之非洲及阿拉伯，與馬達加斯加島，第五新熱帶區，包含中央美洲，西印度及南美洲，第六澳洲區，包含澳洲及南太平洋之羣島。

（二）動物生活之維持　動物形體，有大小繁簡之別，而它們所能生存的，要有數因，第一，須有適應於居地的習性，第二，須有攝取養物的裝置，第三，須有防敵禦身的能力，三者缺一，必不能生存，自最高等的獸類，以迄最下等的原始動物，無一不然，然僅能維持自身，而無保存子孫之法，也將不傳而絕，故各種動物，於維持己體而外，更須維持種屬的能性，換言之，即是求其所以生殖的方法，若擬態，若其棲，若產生多數之卵，與幼動物之保護皆是。

（三）動物的壽命　動物的壽命，依種類而有修短不同，象鯨等的壽命約百餘年，馬的壽命約三十年，若尾蟲的壽命則甚短，多則六七月，或一二月，最短如蜉蝣，成蟲一出水外，數時中即交尾產卵而死，轉不若么小的蟻，尚有數年的壽命，要之動物的壽命，與它們的各自環境，及傳種，均有密切的關係，又蟲類雄蟲的壽命常不及雌蟲之長，至其死之意義，大抵就本體死滅而言，若如下等動物中的阿米巴，則又特殊，其體之一部，由一方漸次延長，至與本體等大時，則兩者中央，緊縮而分裂爲二，由此復假更分爲四，爲八，爲十六，逐次增加，其生活物質，綿綿不絕，永久存在，因爲它們的細胞中，生殖與營養的機能，初無分別之故。

（四）動物護身的方法　動物雖有適應居地之性質，及獲取食物的本能，然無護身的方法，然亦終不免受天演之淘汰，今試言之：第一，利用本身的色彩，如多雪的地方，松雞狐兎等，至於冬期，色皆皎白，沙漠左近之鳥獸，體色大都淡褐如沙，他如浮游大洋中之動物，皆無色而透明，若玻璃一般，附於巖石的動物，色與巖石類似，皆其例證，亦有爲警戒色者，其用實爲防像他種動物加以傷害，而藉以自護，第二，本能的，乃對於一般的傷害而起之遺傳性，如蜂之作巢，尺蠖之常似樹枝而不動等是，此等動物，有如斯之本能，故於防敵，護身，及攫取等事，綽有餘裕，有如蟻之成羣居處，團結之力甚厚，亦本能的作用。

（五）動物之化石　往古的動物，有爲現時所無的，如三龍禽龍等皆是，或爲現時所有而形體不同的，如象類之於瑪猛是，此等動物，往往埋沒於水或巖中，變化成大石，大可爲考驗動物進化之資料，然往古的動物，非盡能成石的，僅堅硬之部份中所留存的，故謂今日所發見之化石，爲往古動物中幾千萬分之一，亦無不可，雖然，我們所得諸古代動物學的知識，必不能完全，這眞是我們學界的憾事啊。

動物的死因與壽命

健公

死的原因很多，而避死的方法，在科學昌明的今日還沒有發現過，所以講到壽命問題，就是生死的交界問題。

動物的壽命以人而論前兩年英國有一個農民名湯瑪司巴爾者，有活到一百五十三歲才死的，其他動物以象的年齡爲最長壽，據說象能活命到二百歲，古今所稱的千歲鶴和龜的年齡，也比不上象，尤其是鶴的年齡，平均不過五歲，

照生理學一個公例，動物的身體越渺小，壽命越短促，例如螞蟻最短命，鯨魚和象最長壽，但據最近調查的結果，鯉魚不是小東西嗎，它能和象的一樣活到二百歲，貓與馬的大小相差太遠，但它們的命壽相等，都活到四十歲，那麼所謂小動物壽短，大動物壽長，這個例又有些不適用了。

但是動物的壽命，往往雌的比雄的長壽，例如蜜蜂和螞蟻，雄的壽命不過一二星期，而雌的可活到數年或十年以上，澳國有一個生物學家飼養一隻雌蟻，竟活到十五年以上，就是人類也是一樣，女人的壽命，大抵比男人的爲高。

不過動物的死因，往往是由於疾病或其他緣故，而往往死的，換句話說，就是不自然的死，動物之死，多數可說是天亡，壽終正寢這句話似乎與事實不符，因爲一個人胖了容易中風，瘦了容易肺癆，做一個富人往往缺少運動，做一個苦力，往往從事過度的勞働，據醫生的報告，除了傳染病外，人類死亡的病因以腸胃爲最多，美國多安基醫生解剖了五百個長壽者的遺體，多數由於腸胃障礙而死，也有由於動脈管硬化而死，如果人類的生活是過得去的話，多數是爲了多吃而死的。

這也是很奇了，人們爲了找飯吃而發生五花八門的現象，生活而過得去了，也爲了吃的問題而結果了性命，不過人類的死因除了疾病之外，還有種種不可思議的死之由，最普通者爲刀兵水火之災。

宜多食麥芽

…你缺乏維他命嗎…

倘若你缺乏維他命，服食麥芽，對於你底健康，有很大的裨益，他還可當作一種滋養食品，每杯麥芽能產生四百個熱量單位，據專家之估計，吾人普通所食之物，對於某種維他命常感缺乏，此種缺乏之維他命，麥芽中含量甚富，麥芽中含有大量第一種維他命乙，能維持神經系之健康，增強胃口，強壯心臟，每日服食一安士之麥芽，保無因缺乏第一種維他命乙而發生疾病，麥芽含有小量維他命甲及第二種維他命乙或稱維他命庚，若每日服食一杯半，足以預防玉蜀黍疹，麥芽含有極富油狀體之維他命戊，經醫師用老鼠實驗，此種維他命對於老鼠之生產有極大影響，相信對於人類生理學上亦發生同樣之功效，維他命戊乃新近發現，科學家對他仍未有深澈之認識，醫生曾利用麥芽油醫治不孕症，及其他醫藥上之實驗，如醫治神經麻木等，也救至現在仍未能證明服用大量維他命戊是對人類健康有害，但麥芽內所含之維他命戊，對於吾人之健康絕對無損。

人體血液中之赤血球，乃由大量鐵質及小量維他命戊合成，麥芽內所含之鐵質，最易被腸胃吸收，變作製造赤血球之原料，麥芽並含有燐，鈣，鐵等對身體有益之寶貴礦質。

服用麥芽之主因，多爲求增加第一種維他命乙之供給，缺乏第一種維他命乙，足以減低食慾，發生便秘，及腳氣等症，在今日糧食昂貴中，麥芽實爲一種最經濟之滋養品。（小薇）

落紅亭

奇情小說　王香琴著

（一四一）

（九）意外之敗訴

有爲曰，明日正午當宣判，決不更期，十二時後，彼必努日擒之小燕，當失意而退矣，吾又請於如風，小燕之子，實爲落紅君所有，必歸於落紅君，如風又諾，謂在法理上言之，亦必如此，蓋人類必有父，世間未有無父之國也，如風所以爲吾儕努力者，實至殷，他日不當忘之，關夫人喜極，命侍婢晉酒，以饗有爲，落紅亦與飲，於是諸人均欣欣有喜意，不復悲愁矣，天曙，有爲已醉，落紅與關夫人亦醉，以一夕未寢，疲絕，乃少寐，囑關英碧珊至十一時許始呼之，及時，相與往，以俟宣判，至則覩陸夫人與小燕在，亦欣欣有喜色，彼微笑相顧，若自矜其勝而揶揄人之敗者，關夫人微笑謂關英曰，汝覩之，彼儕猶未知死活，自以爲勝利已在目前矣，關英亦笑曰，寧不然，彼儕究何知，志短識弱，以爲必勝，寧知滴血之法，已不適用於文明之世，即能證明此呱呱小兒爲落紅君所有，亦不能遽認落紅與小燕之結合，乃爲合法，既不合法，則婚媾當不能成立，不能爲有此小兒故，便算發生夫婦關係也，關夫人以爲然，亦還目之，嘻然而笑，此一幕怪劇，本至可悲，但諸人均自以爲必勝，反欣然而喜，鐘鳴十二句，即到宣判之時，諸人靜候至後之消息傳播，主訊者出，正容公佈，謂女無姦男之可能，在夙例及公理上言之，落紅之控訴，理由不充，實不能成立，且小燕之子，經驗血，實爲落紅之親生子，已無疑義，落紅與小燕夫婦關係已確立，不容狡展，落紅與小燕，在理宜和解爲夫婦，若必欲離，則落紅應負補償贍養費之責任云云，爰書旣佈，落紅與關夫人均愕然，變幻至此，眞不可測，落紅怒極，幾暈厥，此爲高審，主讞已定，即無可轉移，雖欲不服，亦不可得，陸夫人與小燕歡躍而去，關夫人氣如結檣，與諸人返，怒顧關英曰，有爲固謂必勝，今何故又復敗，則如風云云者，寧非譫虛語耶，關英益不悅，嘆曰，事變之來，每不能測，如風以欺有爲，有爲亦寧知其僞者，如風爲人眞狡，五十萬巨欵，無端入其手中，眞可恨也，碧珊亦嘆曰，吾固知其如是矣，如風蛇蠍也，不可與謀，彼陸家後，寧不早與勾通，昨夕必謂勝利者，實故相弄耳，諸人既歸，關夫人大哭，落紅則苦笑曰，夫人何必爾，至其極，亦破產而止耳，如風所能加於我者，不過爾爾，又何怖，彼儕能奪吾之產，不能奪吾之心，則勝利終屬於吾儕，當始與訟時，吾儕亦寧意蔵之必可保耶，關夫人不答。

重慶和印度（二）

達

隨着近日時局的兩個主要發展——一個是英美太平洋勢力之被驅出，一個是印度獨立運動之風起雲湧——就發生了一件很有趣的事情，這是重慶政權對印度的大獻殷勲。

日前蔣介石帶領一羣人到新德里會見英國當局和印度政治領袖之時，聞說是曾向印度各領導人物下說詞，力勸其擁護英國，加入反軸心陣錢，并與日本作戰，最可注目的是蔣夫人在印度播音，謂責日本無理侵略中國，妄指日本軍隊對中國婦女橫施暴行數端，末謂若印度不努力協助英國，就無異於助長日本的奸淫罪惡云。

關於印度的問題，重慶各報都大放厥詞，發表主張，很像這是他們本身的事情一般，大公報更刊出一篇論文，大意是這樣說：

「印度的問題，已經是達到最後階段了，此問題必須在短期間獲得解決，然後聯軍方面方能發揮其全力爭取勝利，在此次對軸心的戰爭，整個不列顛帝國，包括印度澳洲加拿大和其他英屬，都應要合力作戰，雖然英國之統治印度，或有使人不滿之處，可是由于英國的發展建設計劃，使印度成爲現代化的國家這件事實，是不能否認的，不幸此種計劃，只限于增進英國人的利益，而未嘗顧及印度民衆的需求，所以社會的生活狀況，就並無改善了，印度有無限人力而缺乏物質和軍械，因此之故，縱使印人得到了獨立，其經濟及軍事方面，仍需英國之助力，故爲雙方的共同利益起見，兩國應該合作，英國統治印度既歷三百年，而仍不獲民衆的信賴，其政治顯然有缺點甚多，此次對印度人的要求，似應作相當之讓步，現時英國在印度之處境，甚爲可危，所運往印度之軍實，不足以保護三百七十兆的印度羣衆，而所藉以保衞全印的駐防英軍又不盈一握，這樣看來，爲求獲取印人的合作起見，就絕對不能不接納其要求，許印度獨立自由，在表面上，似乎是英國的一項重大損失，可是在實際上，是一件有大價值的利益，緬甸的喪失，就是前車可鑑了，其次，印度首領尼赫魯的宣言，謂印度無論如何，決不妨碍中國之對日抗戰，這也是很值得各方重視的，吾人深望英印間的問題，在雙方的互相了解，信賴，和合作之下，早日得到圓滿解決。」

細閱上段這篇論文，吾人就不能不感覺重慶方面，對英國的統治印度，也表示不滿，對英國的壓迫和榨取政策，也意在言外地加以譴責，可是他們的基本立場與印度的立場，就顯有異致，他們主張許印度獨立，是完全爲英國着想，俾英國得以爭取戰爭勝利，初無所愛於印人，而印度方面，就只爲本身着想，爭取自由獨立，脫離英國的桎梏，至於英國的立場，和印度的立場，更是根本相反，英國是想印度永遠爲其奴隸，供其榨取，此次對印度的要求，就藉口妨碍作戰計劃，不能立刻恢復印度之自由，欲以一紙空言，允許印度在戰事結束後得以獨立自主，就像上次大戰一般，使印人作他們的替死鬼，但在印度方面，就要利用此千載一時的機會，尋求民族解放，爭取獨立自由，同時盡力避免捲入戰爭漩渦，使其國土不至受戰場之糜爛。

重慶政權及印度領袖，對于其民族所採之政策及其誠意，亦有可討論之處，印度的領袖，是要切實履行其「使印度爲印度人的印度」之口號，其民族的宗教和風俗，雖有差異，其對國家的觀念，總是一致，渝方就是依戀着英美的裙帶以爲私人的名利起見，將整個國家民族，作無價值的犧牲，并造出種種虛僞宣傳，以欺騙民衆，所以人心不服，怨望日增，渝方與印度的關係，因地理的關係及環境的情勢，似乎是可以合作的，可是一方面的領袖，是以民心爲依歸的，一方面的領袖，是違反民意的，其基本國策既不相容，而人心之趨向與乖離，又有霄壤之別，所以實際上的合作，決不可能。

誠如大公報所言，印度天然資源之發展，及其國家之現代化，係由英國一手造成，何以印人對英國政治如此不滿，竟至反英風潮日益加劇呢，印人是否確係昧盡天良呢，重慶方面，憑良心上的裁判，能否厚責印人呢，我們東亞人受過了大英帝國主義的「厚惠」，就不敢讓責印人了，假如我們中國能夠忘記了鴉片戰役的國恥，和百年來英國對我的土地，政治及經濟的侵略，我們不是也可以說中國的經濟和生活狀況，因受到英美勢力的影響而大爲改進嗎，然而釀成鴉片戰爭的林則徐，何以至今都受到萬民敬仰呢，有志之士，談起英國的侵凌暴行，何又個個都切齒痛恨呢，此等問題，最好還是問問重慶的領袖，因爲他們心中，對於種種問題，都是很淸楚的，他們明明知道英國所謂發展東方資源，改善東方經濟，提高東方社會程度等巧語花言，無非是擴展其帝國主義的計劃和陰謀，他們明明知道中國近百年來所拜英明之賜是如何毒辣，他們亦明知印度三百年來所受壓迫和榨取是如何痛苦的。

漫談北婆羅洲

平流

西南太平洋的婆羅洲，是世界第三位的大島，除了第一個大島格林蘭，第二個大島新西蘭以外，便要數到牠，其面積達二十八萬四千平方哩，廣闊，原來分屬英荷所領有，現在都已給日軍所佔有，而成了皇土的一部分了，關于本島北部，便是原日所稱的英屬婆羅洲，其面積約爲全島的三分一弱，約共八萬二千平方哩，位置在北緯七度起到赤道下，是屬本島的西北，面臨南中國海一帶的地域。

這裏的氣候並沒有像我們想像的那麼暑熱，一年中大體爲七十度至八十五六度，早晚都很涼快，僅正午前後三四點鐘的時間，比較最熱的時候，偶然也有達九十度的，可是極少，這因爲全年吹着季候風的關係，大概從十月中旬起到第二年的四月中旬，吹東北風，從四月中旬到十月初，吹西南風，爲了不絕有涼風吹來，故不覺得怎樣暑熱，大體上這裏的氣候，面臨中國海的西南部的地方，要比面臨蘇祿海的東北部地方的良好。

這裏雨季，大抵在十一月下旬到第二年二月上旬這期間，一年當中，要算這時頂涼快，全年雨量平均爲二十五公釐，因地方和年分而有多少的差異，這裏的雨，即使在最多的雨季，也很少連續下至一日以上的，普通下了三四點鐘，便停止了，只是下得很利害，眞個傾盤而下，至這時期以外的雨，沒有繼續到半點鐘以上的，到了三四月的乾季，雨大抵在晚上或是早上下降，白天卻極少見。

當地最多的疾病，是屬瘧疾，其次爲腳氣，此外痘症霍亂，近年卻不大發生，至土人間的癩病，則和南洋其他地方相同也是很多的，但是沒有像傳說的可怕的，並且要深入內地，才能碰見最多的爲蛇，鱷，山蛭，蜥蜴和各色各樣的小猿，美國映畫的過分宣傳，一爲以攝得可怕的原因，據說這種影片上的毒蛇猛獸是英國的攝影師特地從別個地方運到這裏來攝映的，另一原因，即爲英國過去的政策，要給全世界以當地是個充滿毒蛇猛獸所在的印象，使其他國家不致對當地發生野心，於是這裏便成了叫人談虎色變的所在了。

人體各部的統計

綋

人體上各部分的統計，是很有趣味的，然而這許多的統計，完全是外國科學家精確計算出來的，其中最有趣味的，便是人的頭髮共有多少根的問題，一般人都是這樣的說，「一人的頭髮是誰也不能數出的」，據生物學家研究結果，說頭髮的數目，並不是不能數得清楚的，大凡自然發亮色的女子頭髮數目，是十四萬根，棕色的約十五萬五千根，黑色的十萬二千根，紅色的八千八百根，不過頭髮的多少，是和疾病與年齡有着密切的關係，年歲長了，頭髮便減少，一個人的腦力思慮過度，也是容易脫髮的。

男子一生產生多少精蟲，女子一生產生多少卵子呢，生物學家希普萊氏給我們答案了，男子一生產精蟲總額達三百四十千兆，而女子一生產卵，則不過四百而已。

人的指甲，平均每六個月約長一吋。

人腦的重量，平均爲一千五百五十克，與體重之比爲一比四十二，世界上最大動物鯨魚的腦重二千四百九十瓦，和體重之比，爲一比二萬五千，這樣看來，可見人腦的發達了，又據生理學家的計算，中國人的腦子比歐洲人要重些，而男子卻又比女子重些。

人身體上的汗腺，共計達二百五十萬個。

血流的速度，大動脈每秒爲四百五十耗，毛細管的血流速度，每秒爲二分之一耗。

人體的白血球，較赤血球爲大，赤血球的直徑爲三千五百分之一吋，赤血球厚爲一萬二千分之一吋，循環過心臟，（註：心臟循環是在一六二八年哈爾維氏所發現的。）

皮膚的面積，大約爲五平方英尺，據生理學家比斯卓夫氏計算，凡廿二歲的男子的皮重（除去脂肪）爲三千一百七十五克，凡卅三歲的女子皮重爲四千八百五十克。

食道共長廿五至三十英尺，然而兩端相距僅爲二尺。

中聯影訊

△「萬世流芳」已經在多方屬目中開拍了，此外還有許多新片在積極的工作中，除「梅孃曲」「雞兒雞弟」「水性楊花」「良宵花弄月」「兩代女性」的演員，陳容已經繼續公佈幾部如下：

凌波仙子——方沛霖導演，有李麗華，的何碧娜，顧也魯的平彥文，王乃東的老馬，周起的王大人，章志直的何牛等，按王乃東來加入中聯後，這是第一部戲。

★ ★ ★

每日一笑

某甲字寫得很劣，但極喜歡跟人家寫字，一日過訪一友人，見了他手持一把白扇，心裏便想跟他寫字，乃取去扇而佯觀之，其友覩其取扇，而長跪在地下不起，某甲便說道：「不過求我們在扇上寫幾個字罷了，何必下此厚禮呢」。

「我不是求你跟我寫，我是求你別寫啊。」

某聞言爲之赧然（涯）

娛樂大戲院　電話：二五三一三
明天選映美高梅驚險武俠香艷奇情新巨片
英偉巨星和理士比利新傑作
"THE BAD MAN"
鐵羅漢
李安奴巴里摩・拉蓮地等拍演
不日放映美高梅倫理巨片
"MEN OF BOYS TOWN"
孤兒樂園續集　史賓塞德利西・米奇龍尼主演

明治劇場　定座電話：三一四五三
今天最後放映南洋公司文藝香艷悽情動人巨片
路明　張活游　領衛主演
著名小說「黑麗拉」改編
蓬門碧玉
原著者 侶倫　編劇 洪叔雲 導演
明天獻映　導演聖手呂必治監製　美高梅香艷巨片
人約黃昏後

中央戲院　祗有今明兩天變料娛樂
星月歌舞團　郭引 聯合領導 楊綺華
★第五期節目★ 草裙舞　月明之夜　春花秋月　自由女神　文藝星月
徇觀衆要求　夜場加演　銀神舞　香艷肉感　陳燕妮演出
空前大諷刺　偉大社會愛情片　花街神女　張瑛 林妹妹 馮峯 主演
下期　廿世紀英勇烈士　比利上集（續集）更驚險更緊張　蕩寇誌　放映

新世界戲院　傳票處電話：二一三三七
今天三場　一時正　三時正　七時五分十　日夜映畫
粵語古裝恐怖巨片！　妲己　鄭山笑 林妹妹 劉克宣 領衛
下期放映　恐怖巨片　掃把精

利舞台　二六九〇九
即日起重映兩天　徇觀衆熱烈要求
文藝國語時裝巨片　秦淮世家　張恨水原著　張石川導演
舒適 孫榮 周曼華 襲稼農 夏霞　領衛主演
座價低廉　時間 十二點半 兩點 五點半 七點一刻
後天戰後全港首映　全部彩色武俠片王　綠林紅騎
Heart Of The North

高陞戲園　定座電話：二七一三九
即香港電影協會主辦　演港影會辦　新香港劇團
李海泉 白駒榮 余麗珍 少新權 張活游 區倩明 關飄女　★★★聯合南北武師大演出
今日日演　乞兒升宰相　全卷　李海泉・倫鶴
夜演倫理眞情佛教名劇　佛祖尋母　上卷晚完　一下演
明晚演三國戲　左慈戲曹　上卷
明日演　羅通掃北　全卷

九・如・坊・新・戲・院　售票處電話三二八二三
今天日夜三場映畫　電影皇后★銀幕紅星　陳雲裳　領衛主演
新姊妹花　哀艷倫理社會警世巨片
中華電影公司提供　香港電影協會發行
下期放映　半面西施

保濟丸　止痛退熱　消滯除痰

本報電版部　精製銅鋅版另設美術廣告設計部代客設計各種廣告圖案

洪冠洲　中環所醫　明治通式壹號　洪冠洲

皮膚科專家　羅惠良　醫局主任　電話：三壹九九三號　廣州十三甫醫局主任羅景衡　佛山公正路羅仁伯　澳門新馬路羅文光・羅潤生　羅積庭　寓文咸東街七十五號

七十餘年老牌　誠濟堂中藥行　健步虎潛丸　總發行：中明治通壹八〇番　電話二壹八五三　腳膝疼痛步履虛浮腳氣腳腫尤爲神效

女醫師　黃月嫻　贈醫孕婦　指導受姙新法　避孕 不孕 怕孕 疑孕　通經 經閉 經立 疑孕　改造天乳　婦女毒症　寓上環大馬路二百九十壹號二樓　憑報贈診

父子醫生　謝培初　分館：中環利源西街六號式樓　電話式六六六　老館：廣州洗基後門日中路百壹拾號　照常應診

七代祖傳　葉柏衡　專醫痔瘡　全用君臣藥無痛苦行動如常無復發　英女醫李貴永　診所大道中何東行三樓

東亞珠寶公司　正價收買　珍珠玉器時錶　水筆金銀首飾　鑽石　華人行四樓　電話二壹七〇九

榮興珠寶行　正價收買　古董珍珠　鑽石　玉器首飾　華人行七樓　電話：二一八一六

寶華珠寶公司　收買　鑽石　古董珍珠　時鏢　首飾　陸佑行式樓　電話五九〇式

歐亞老牌　珠寶公司　正價收買　珠玉首飾　鑽石　時表水筆　華人行七樓　電話八四式三三

大新珠寶公司　收買　鑽石　珍珠　玉器　首飾　華人行四樓　電話式〇八式三

風行珠寶公司　正價收買　鑽石　珍珠　玉器　首飾　華人行三樓　電話：三五壹式

大東亞珠寶公司　陸佑行六樓壹號房　電話：二壹肆四二　高價收買　鑽石　首飾　水筆　時錶　西服

戴文珠寶公司　高價收買　鑽石　時鏢水筆　中西新舊　各種首飾　衣服皮革　華人行七樓六壹壹號房　電話：二四四〇九

注意同益　高價徵求西裝大褸毡皮革手錶鑽石　推銷數十萬批發中明治通六十壹號　余順景啓

和德酒莊　自製　三鞭壯陽酒　租庇利街十四號電話二三六三八　代理處安利佐頓道三三號電話五六三壹七　男女合用　九龍

醴泉舊雙蒸　請認明梅花牌出品的　天津梅花村的玫瑰露五加皮　代理處：上環廣合　批發處：威靈頓街八十八號　電話式四壹八八